

การรับแจ้งเป็น  
ผู้ขนส่งน้ำมันตามมาตรา 12

# ข้อกฎหมาย

มาตรา 4 วรรคสาม แห่ง พ.ร.บ. การค้ำน้ำมันเชื้อเพลิง พ.ศ. 2543 ให้นิยามของ “ผู้ขนส่งน้ำมัน” หมายความว่า ผู้ที่รับจ้างทำการขนส่งน้ำมันเชื้อเพลิง ซึ่งมีใช้เป็นของตนเองโดยใช้นานพาหนะสำหรับการขนส่งน้ำมันเชื้อเพลิงโดยเฉพาะ

ข้อ 3 ประกาศกระทรวงพาณิชย์ เรื่อง กำหนดชนิดและปริมาณการขนส่งน้ำมันเชื้อเพลิงที่ผู้ขนส่งต้องแจ้งเป็นผู้ขนส่งน้ำมันเชื้อเพลิงตามมาตรา 12 พ.ศ. 2544 ระบุว่า “ให้ผู้ขนส่งน้ำมันเชื้อเพลิงชนิดก๊าซปิโตรเลียมเหลว น้ำมันเบนซิน น้ำมันเชื้อเพลิงสำหรับเครื่องบิน น้ำมันก๊าด น้ำมันดีเซล น้ำมันเตา และน้ำมันหล่อลื่น ที่มีปริมาณการขนส่งน้ำมันแต่ละชนิดหรือรวมกันทุกชนิด คราวละตั้งแต่สามพันลิตรขึ้นไป ต้องแจ้งเป็นผู้ขนส่งน้ำมันเชื้อเพลิงต่ออธิบดี กรมธุรกิจพลังงาน”

การแจ้งเป็นผู้ขนส่งน้ำมันเชื้อเพลิงมาตรา 12 วรรคหนึ่งและสอง ตาม พ.ร.บ. การค้ำน้ำมันเชื้อเพลิง พ.ศ. 2543 ระบุว่า “ผู้ใดเป็นผู้ขนส่งน้ำมันเชื้อเพลิงตามชนิดและปริมาณที่รัฐมนตรีประกาศกำหนดต้องแจ้งต่ออธิบดีตามแบบที่อธิบดีกำหนดภายในหกสิบวันนับแต่วันที่ประกาศดังกล่าวใช้บังคับ

เมื่อรัฐมนตรีมีประกาศตามวรรคหนึ่ง หรือประกาศเปลี่ยนแปลงชนิดหรือปริมาณน้ำมันเชื้อเพลิงที่ได้กำหนดไว้แล้วให้ผู้ขนส่งน้ำมันเชื้อเพลิงที่ได้ทำการขนส่งน้ำมันเชื้อเพลิงอยู่แล้วและอยู่ในข่ายที่จะต้องแจ้ง แจ้งต่ออธิบดีตามแบบที่อธิบดีกำหนดภายในหกสิบวันนับแต่วันที่ประกาศดังกล่าวใช้บังคับ”

สำหรับบทกำหนดโทษผู้ฝ่าฝืน มาตรา 12 วรรคหนึ่งและวรรคสอง ได้ระบุไว้ในมาตรา 41 “ผู้ใดไม่ปฏิบัติตามมาตรา 12 ต้องระวางโทษจำคุกไม่เกินหกเดือน หรือปรับไม่เกินห้าหมื่นบาทหรือทั้งจำทั้งปรับ ส่วนอัตราค่าปรับนั้น ตามระเบียบกรมธุรกิจพลังงาน ว่าด้วยการเปรียบเทียบปรับตามความใน พ.ร.บ. การค้ำน้ำมันเชื้อเพลิง พ.ศ. 2543 พ.ศ. 2558 กำหนดไว้ตามจำนวนครั้งของการกระทำความผิด คือ ครั้งที่ 1 จำนวน 25,000 บาท ครั้งที่ 2 จำนวน 50,000 บาท ครั้งที่ 3 ดำเนินคดี

การยื่นแจ้งเป็นผู้ขนส่งน้ำมันเชื้อเพลิงตามมาตรา 12 ให้ยื่นตามที่ตั้งของสำนักงานแห่งใหญ่ (กรณีนิติบุคคล)/สถานประกอบการ(กรณีบุคคลธรรมดา) โดยพื้นที่กรุงเทพมหานครให้ยื่นเอกสารได้ที่กรมธุรกิจพลังงาน หากที่ตั้งสถานประกอบการตั้งอยู่ต่างจังหวัดให้ยื่นแจ้งได้ที่สำนักงานพลังงานจังหวัดนั้น

# เอกสารหลักฐาน

ตรวจสอบความครบถ้วนของเอกสารหลักฐานที่ผู้ค้ำนำมายื่นแจ้งเป็นผู้ขนส่งน้ำมัน  
ตามรายการ ดังนี้

1. หนังสือนำส่งแจ้งความประสงค์เป็นผู้ขนส่งน้ำมันตามมาตรา 12 (สบส.251)
2. แบบแจ้งเป็นผู้ขนส่งน้ำมันเชื้อเพลิงตามมาตรา 12 (นพ.108)
3. สำเนาหนังสือรับรองการจดทะเบียนนิติบุคคลที่ออกให้ไม่เกิน 6 เดือน โดยมี  
วัตถุประสงค์ในการประกอบกิจการขนส่งน้ำมันเชื้อเพลิง (กรณีนิติบุคคล)
4. สำเนาบัตรประจำตัวประชาชนของผู้แจ้ง (กรณีบุคคลธรรมดา)
5. สำเนาทะเบียนบ้านของผู้แจ้ง (กรณีบุคคลธรรมดา)
6. สำเนาทะเบียนบ้านที่ตั้งสถานประกอบการ (กรณีบุคคลธรรมดา)
7. หนังสือมอบอำนาจติดอากรแสตมป์ พร้อมสำเนาบัตรประชาชนของผู้มอบอำนาจ  
และผู้รับมอบอำนาจ (ถ้ามี)
8. สำเนาใบทะเบียนยานพาหนะ แสดงรายการชำระภาษีประจำปี
9. ใบอนุญาตประกอบกิจการถึงขนส่งน้ำมันเชื้อเพลิง (ธพ.น.2) (กรณีรถขนส่งน้ำมัน)  
หรือใบอนุญาตประกอบกิจการถึงขนส่งก๊าซปิโตรเลียมเหลว (ธพ.ก.2) (กรณีรถขนส่ง  
ก๊าซปิโตรเลียมเหลว)

# การตรวจสอบเอกสารหลักฐาน

1. หนังสือนำเสนอแจ้งความประสงค์เป็นผู้ขนส่งน้ำมันตามมาตรา 12 (สบส.251)
  - ตรวจสอบเอกสารที่ผู้แจ้งนำมายื่นแจ้งให้ครบถ้วนตามที่ระบุในหนังสือนำเสนอ (สบส.251) ก่อนรับแจ้งเป็นผู้ขนส่งน้ำมันตามมาตรา 12
2. แบบแจ้งเป็นผู้ขนส่งน้ำมันเชื้อเพลิงตามมาตรา 12 (แบบ นพ.108)
  - (1) ชื่อผู้แจ้ง
    - ตรวจสอบชื่อผู้แจ้ง ตามที่ปรากฏในสำเนาบัตรประชาชน (กรณีบุคคลธรรมดา)
    - ตรวจสอบชื่อผู้แจ้ง ตามที่ปรากฏในสำเนาหนังสือรับรองนิติบุคคล (กรณีนิติบุคคล)
  - (2) ที่ตั้งสถานประกอบการ/สำนักงานแห่งใหญ่
    - ตรวจสอบที่ตั้ง ตามที่ปรากฏในสำเนาทะเบียนบ้านของสถานประกอบการ (กรณีบุคคลธรรมดา)
    - ตรวจสอบที่ตั้งสำนักงานแห่งใหญ่ ตามที่ปรากฏในสำเนาหนังสือรับรองนิติบุคคล (กรณีนิติบุคคล)
  - (3) ชนิดน้ำมันเชื้อเพลิงที่ขนส่ง
    - ผู้แจ้งทำเครื่องหมาย ✓ หน้ารายการเอกสารเลือกชนิดน้ำมันที่จะทำการขนส่ง
  - (4) รายละเอียดเกี่ยวกับยานพาหนะที่ใช้ในการขนส่ง
    - ผู้แจ้งทำเครื่องหมาย ✓ หน้ารายการเอกสารเลือกยานพาหนะที่จะทำการขนส่ง และกรอกจำนวน คัน/ลำ
    - ผู้แจ้งกรอกรายละเอียดเกี่ยวกับยานพาหนะที่ใช้ในการขนส่งในแบบแจ้งให้ถูกต้อง ครบถ้วน เขียนข้อความด้วยตัวบรรจง หรือพิมพ์เป็นภาษาไทย ในรายการเลขทะเบียน/ลักษณะรถ ชื่อเรือ/ขนาดบรรทุก (ลิตร)
  - (5) เอกสารประกอบแบบแจ้ง
    - ผู้แจ้งทำเครื่องหมาย ✓ หน้ารายการเอกสารที่นำมายื่นประกอบการแจ้ง
  - (6) การลงลายมือชื่อ
    - ตรวจสอบว่า เป็นผู้ที่มีอำนาจในการลงนามหรือไม่ โดยหากบุคคลธรรมดาให้ตรวจสอบว่าเป็นบุคคลเดียวกันกับผู้แจ้งหรือไม่ ตามสำเนาบัตรประชาชนผู้แจ้ง แต่หากเป็นผู้รับมอบอำนาจ ต้องตรวจสอบว่าได้รับมอบอำนาจให้ลงนามได้หรือไม่ (กรณีบุคคลธรรมดา)

- ตรวจสอบว่า เป็นผู้ที่มีอำนาจในการลงนามหรือไม่ โดยหากเป็นหุ้นส่วนผู้จัดการ หรือกรรมการผู้จัดการ ให้ตรวจสอบชื่อผู้มีอำนาจในการลงนามตามสำเนาหนังสือรับรองนิติบุคคล แต่หากเป็นผู้รับมอบอำนาจ ต้องตรวจสอบว่าได้รับมอบอำนาจให้ลงนามได้หรือไม่ (กรณีนิติบุคคล)

3. หนังสือรับรองนิติบุคคล ออกให้ไม่เกิน 6 เดือน

- ตรวจสอบว่ามีวัตถุประสงค์ในการประกอบกิจการขนส่งน้ำมันเชื้อเพลิงหรือไม่

4. สำเนาบัตรประชาชนของผู้แจ้ง (กรณีบุคคลธรรมดา)

- ตรวจสอบว่า ชื่อ-สกุล ตามสำเนาบัตรประชาชนว่าเป็นบุคคลเดียวกันหรือไม่

5. สำเนาทะเบียนบ้านของผู้แจ้ง (กรณีบุคคลธรรมดา)

6. สำเนาทะเบียนบ้านที่ตั้งสถานประกอบการ (กรณีบุคคลธรรมดา)

7. หนังสือมอบอำนาจติดอากรแสตมป์ พร้อมสำเนาบัตรประชาชนของผู้มอบและผู้รับมอบอำนาจ (ถ้ามี)

- ตรวจสอบตามรายการ ดังต่อไปนี้

7.1 การติดอากรแสตมป์ ซึ่งตามประมวลรัษฎากร มาตรา 113 กำหนดไว้ ดังนี้

(1) กรณีมอบอำนาจให้บุคคลคนเดียวหรือหลายคน ดำเนินการครั้งเดียว ปิดอากรแสตมป์จำนวน 10 บาท

(2) กรณีมอบอำนาจให้บุคคลคนเดียวหรือหลายคน ดำเนินการมากกว่าครั้งเดียว ปิดอากรแสตมป์จำนวน 30 บาท

(3) กรณีมอบอำนาจให้ดำเนินการมากกว่าครั้งเดียว โดยให้บุคคลหลายคนต่างคนต่างกระทำการแยกกันได้ จะคิดตามตัวบุคคลที่รับมอบอำนาจ โดยปิดอากรแสตมป์คนละ 30 บาท

7.2 ผู้มอบอำนาจ ต้องพิจารณาว่า เป็นผู้ที่มีอำนาจตามที่ระบุไว้ในหนังสือรับรองนิติบุคคลหรือไม่ ทั้งนี้ หากเป็นการมอบอำนาจช่วงหรือการมอบอำนาจหลายทอด จะต้องพิจารณาความถูกต้องของผู้มอบอำนาจในหนังสือมอบอำนาจแต่ละช่วง

7.3 เนื้อหาการมอบอำนาจ ต้องพิจารณาว่ามีการมอบอำนาจให้ดำเนินการในประเด็นใดบ้าง ทั้งนี้ หากมีการมอบอำนาจช่วง ต้องพิจารณาหนังสือมอบอำนาจฉบับแรกว่า ให้อำนาจในการมอบอำนาจช่วงหรือไม่

8. สำเนาใบทะเบียนยานพาหนะ แสดงรายการชำระภาษีประจำปี

- ตรวจสอบว่า ทะเบียนรถ/เรือ ชำกับรายที่ได้รับแจ้งเป็นผู้ขนส่งน้ำมันแล้วหรือไม่ (รายที่ดำเนินการอยู่โดยตรวจสอบกับฐานข้อมูลธุรกิจพลังงาน กรมธุรกิจพลังงาน) หากพบว่าชำกับรายที่ดำเนินการ ให้รายเก่ามาแจ้งเปลี่ยนแปลงโดย ลดจำนวนรถ/เรือ ดังกล่าวก่อน รายใหม่จึงจะมายื่นแบบแจ้งเป็นผู้ขนส่งน้ำมันเชื้อเพลิงได้

- กรณีรถขนส่งน้ำมัน ตรวจสอบรายการชำระภาษีประจำปี

- กรณีเรือขนส่งน้ำมัน ตรวจสอบวันหมดอายุของใบอนุญาตใช้เรือ

9. สำเนาใบอนุญาตประกอบกิจการถังขนส่งน้ำมัน (ธพ.น.2) หรือสำเนาใบอนุญาตประกอบกิจการถังขนส่งก๊าซปิโตรเลียมเหลว (ธพ.ก.2)

- ตรวจสอบว่า มีใบอนุญาตประกอบกิจการถังขนส่งน้ำมันเชื้อเพลิงหรือไม่ (ธพ.น.2) (กรณีเป็นรถขนส่งน้ำมัน)

- ตรวจสอบว่า มีใบอนุญาตประกอบกิจการถังขนส่งก๊าซปิโตรเลียมเหลวหรือไม่ (ธพ.ก.2) (กรณีเป็นรถขนส่งก๊าซปิโตรเลียมเหลว)

# ค่าธรรมเนียม

## ค่าธรรมเนียมรายปี

- ผู้ขนส่งน้ำมันที่ใช้รถยนต์ ค่าธรรมเนียมคันละ 1,000 บาทต่อปี แต่เมื่อรวมกันแล้วไม่เกินปีละ 5,000 บาท
- ผู้ขนส่งน้ำมันที่ใช้พาหนะอื่น คิดค่าธรรมเนียมปีละ 5,000 บาท
- ผู้ขนส่งน้ำมันที่ใช้รถยนต์และยานพาหนะอื่น คิดค่าธรรมเนียมปีละ 5,000 บาท

ทั้งนี้ ผู้ขนส่งแจ้งเป็นผู้ขนส่งน้ำมันในปีใด ก็ให้ถือว่าเป็นค่าธรรมเนียมรายปีของปีนั้น ๆ ถึงแม้ว่าผู้ขนส่งจะแจ้งในช่วงปลายปีก็ตาม และผู้ขนส่งจะต้องชำระค่าธรรมเนียมสำหรับการเป็นผู้ขนส่งน้ำมันตามมาตรา 12 รายใหม่ ด้วยแบบชำระที่มีรหัสบาร์โค้ดเท่านั้น โดยพลังงานจังหวัดสามารถประสานขอแบบชำระดังกล่าวจากกรมธุรกิจพลังงานได้ ซึ่งจะใช้เวลาดำเนินการประมาณ 20 นาที ต่อราย โดยไม่นับรวมกรณีที่มีเหตุขัดข้อง

อนึ่ง แบบชำระค่าธรรมเนียมรายปีที่มีรหัสบาร์โค้ด จะดำเนินการอัปโหลดขึ้นเว็บไซต์กรมธุรกิจพลังงาน [www.doeb.go.th](http://www.doeb.go.th) ในหัวข้อ “ระบบติดตามสถานะการรับบริการของผู้แจ้ง” เป็นประจำทุกปี และสามารถตรวจสอบรายชื่อผู้ชำระค่าธรรมเนียมรายปีของแต่ละปีได้ที่ [www.doeb.go.th](http://www.doeb.go.th) ในหัวข้อ “สถิติกรมธุรกิจพลังงาน”

สำหรับกรณีที่ผู้ขนส่งไม่ชำระค่าธรรมเนียมรายปีภายในกำหนดเดือน กุมภาพันธ์ของแต่ละปี จะต้องเสียเงินเพิ่มอีกร้อยละ 3 ต่อเดือน และหากยังไม่ยินยอมชำระค่าธรรมเนียมรายปี พนักงานเจ้าหน้าที่มีอำนาจสั่งหยุดประกอบกิจการไว้ได้จนกว่าผู้ขนส่งจะชำระค่าธรรมเนียมรายปีและเงินเพิ่มจนครบจำนวน หากฝ่าฝืนคำสั่งหยุดประกอบกิจการจะถือว่าประกอบกิจการโดยไม่แจ้งเป็นผู้ขนส่งน้ำมันตามมาตรา 12 มีบทกำหนดโทษเช่นเดียวกับการไม่ยื่นแจ้งเป็นผู้ขนส่งน้ำมันตามมาตรา 12 (มาตรา 41 แห่ง พ.ร.บ. การค่าน้ำมันเชื้อเพลิง พ.ศ. 2543)

# การจัดทำใบรับแจ้ง และใบประจำต่อ

การจัดทำใบรับแจ้ง ต้องใช้แบบใบรับแจ้งเป็นผู้ขนส่งน้ำมันตามมาตรา 12 (นพ.110) จากกรมธุรกิจพลังงานเท่านั้น กรณีที่แบบใบรับแจ้ง (นพ.110) มีไม่เพียงพอ สามารถทำหนังสือประสานขอเบิกใบรับแจ้งจากกรมธุรกิจพลังงานได้

ทั้งนี้ ขอให้พลังงานจังหวัดจัดทำสมุดทะเบียนคุมใบรับแจ้ง โดยมี รายละเอียดการรับใบแจ้งจากกรมธุรกิจพลังงาน จำนวน ...ใบ หมายเลขใบรับแจ้งเลขที่..... เลขที่ การจัดทำใบรับแจ้ง และใบประจำต่อ มีดังนี้

## การจัดทำใบรับแจ้ง

1. ทะเบียนเลขที่ : เช่น กท 101/1/2560  

ตัวอักษรย่อของจังหวัด เช่น กท คือ กรุงเทพฯ

ปีปฏิทินที่รับแจ้งเป็นผู้ขนส่งน้ำมันตามมาตรา 12

ลำดับของผู้ขนส่งที่รับแจ้งในปีนั้น

ลำดับของผู้ขนส่งที่รับแจ้งในจังหวัด
2. สถานที่ประกอบกิจการตั้งอยู่เลขที่ : ที่ตั้งตามที่ระบุในหนังสือรับรองนิติบุคคล (กรณีนิติบุคคล) หรือที่ตั้งตามสำเนาทะเบียนบ้านสถานประกอบการ (กรณีบุคคลธรรมดา)
3. ได้แจ้ง... ฯลฯ เมื่อวันที่ .... เดือน .... พ.ศ. .... : เนื่องจากจะรับแจ้งเป็นผู้ขนส่งน้ำมันตามมาตรา 12 ได้ ต่อเมื่อเอกสารหลักฐานครบถ้วนและผู้แจ้งชำระค่าธรรมเนียมรายปีในปีแรกเรียบร้อยแล้ว ดังนั้น วันที่ตามข้อ 3 นี้ คือ วันที่ผู้แจ้งได้ชำระค่าธรรมเนียมตามที่กำหนดครบถ้วน
4. ออกให้ ณ วันที่ .... เดือน .... พ.ศ. .... : คือวันที่ผู้ว่าราชการจังหวัด หรือ พลังงานจังหวัดลงนามในใบรับแจ้ง



# การจัดทำใบประจำต่อ

การจัดทำใบประจำต่อ จะมีรูปแบบข้อความด้านบนของกระดาษ ดังนี้

แผ่นที่ .....
ใบประจำต่อ
ใบรับแจ้งเลขที่ .....
บริษัท/ห้างหุ้นส่วนจำกัด .....

กรณีต้องจัดทำใบประจำต่อหลายแผ่น ให้ใส่เลขหน้าของใบประจำต่อด้วย  
ทุกแผ่น โดยมีรายละเอียดข้อความในใบประจำต่อ ดังนี้

บันทึก วันที่.... เดือน....ปี.... ได้รับแจ้งเป็นผู้ขนส่งน้ำมันเชื้อเพลิง โดยมียานพาหนะ จำนวน....คัน  
กรุงเทพมหานคร ทะเบียนเลขที่ .....  
รวมเป็น.....คัน

# ข้อปฏิบัติและหน้าที่สำหรับ ผู้ขนส่งน้ำมันตามมาตรา 12

1. ผู้ประกอบการต้องชำระค่าธรรมเนียมรายปีภายในเดือนกุมภาพันธ์ของทุกปี โดยกรมธุรกิจพลังงานจะจัดส่งแบบชำระค่าธรรมเนียมรายปีที่มีรหัสบาร์โค้ดให้ผู้ประกอบการในช่วงเดือนพฤศจิกายน – ธันวาคม ของทุกปี (รายละเอียดตามหัวข้อเรื่องค่าธรรมเนียม)

ทั้งนี้ ผู้ประกอบการไม่สามารถนำแบบชำระของปีอื่นไปชำระแทนกันได้  
**\*\*มีฉะนั้นจะมีเงินเพิ่ม\*\*** เนื่องจากแบบชำระบาร์โค้ดกำหนดให้ชำระค่าธรรมเนียมปีต่อปีเท่านั้น

2. หากเลิกประกอบกิจการ ต้องแจ้งเลิกประกอบกิจการ ภายใน 30 วัน นับแต่วันที่เลิกประกอบกิจการ (รายละเอียดตามหัวข้อเรื่องการรับแจ้งเลิกฯ)

3. หากมีการเปลี่ยนแปลงรายการที่แจ้งไว้ เช่น ชื่อนิติบุคคล ที่ตั้งสถานประกอบการ หรือเพิ่ม/ลด/เปลี่ยนชื่อ ยานพาหนะ ต้องแจ้งเปลี่ยนแปลง ภายใน 30 วัน นับแต่วันที่มีการเปลี่ยนแปลงรายการ (รายละเอียดตามหัวข้อเรื่องการรับแจ้งเปลี่ยนแปลงฯ)

ทั้งนี้ หากเป็นกรณีการแปรสภาพนิติบุคคล เช่น ห้างหุ้นส่วนจำกัดเป็นบริษัทจำกัด หรือจาก บริษัทจำกัด เป็น บริษัทมหาชนจำกัด จะไม่ถือเป็นการเปลี่ยนแปลงกรณีนี้นิติบุคคลที่มีการแปรสภาพจะต้องดำเนินการยื่นแจ้งเป็นผู้ขนส่งน้ำมันรายใหม่ และนิติบุคคลรายเดิมจะสิ้นสภาพไปตามผลของการแปรสภาพ

# การรับแจ้งเปลี่ยนแปลง ผู้ขนส่งน้ำมันตามมาตรา 12

## ข้อกฎหมาย

มาตรา 12 วรรคสาม แห่ง พ.ร.บ. การค้ำน้ำมันเชื้อเพลิง พ.ศ. 2543 ระบุว่า “เมื่อรายการตามที่ได้แจ้งไว้ได้เปลี่ยนแปลงไปให้ผู้ขนส่งน้ำมันแจ้ง เพิ่มเติมตามแบบที่อธิบดีกำหนดภายในสามสิบวันนับแต่วันที่เปลี่ยนแปลง”

หากผู้ใดไม่ปฏิบัติตามมาตรา 12 มีบทกำหนดโทษตามมาตรา 41 คือ ต้องระวางโทษจำคุกไม่เกินหกเดือนหรือปรับไม่เกินห้าหมื่นบาทหรือทั้งจำทั้งปรับ ซึ่งอธิบดีกรมธุรกิจพลังงานมีอำนาจเปรียบเทียบปรับได้ตามมาตรา 62 แห่ง พ.ร.บ. การค้ำน้ำมันเชื้อเพลิง พ.ศ. 2543

อย่างไรก็ตาม เนื่องจากอธิบดีกรมธุรกิจพลังงานมีคำสั่งที่ 5/2552 เรื่อง มอบอำนาจให้ผู้ว่าราชการจังหวัดปฏิบัติราชการแทนอธิบดีกรมธุรกิจพลังงานตาม พ.ร.บ. การค้ำน้ำมันเชื้อเพลิง พ.ศ. 2543 ซึ่งรวมถึงการเปรียบเทียบปรับตามระเบียบเปรียบเทียบปรับที่กรมธุรกิจพลังงานประกาศกำหนด ดังนั้น ผู้ว่าราชการจังหวัด จึงสามารถเปรียบเทียบปรับผู้ขนส่งน้ำมันตามมาตรา 12 ที่แจ้งเป็นผู้ขนส่งน้ำมันในพื้นที่จังหวัดของตนเองได้

โดยอัตราเปรียบเทียบปรับกรณีผู้ขนส่งน้ำมันตามมาตรา 12 ไม่ปฏิบัติตาม มาตรา 12 วรรคสาม แห่ง พ.ร.บ. การค้ำน้ำมันเชื้อเพลิง พ.ศ. 2543 ครั้งที่ 1 จำนวน 25,000 บาท ครั้งที่ 2 จำนวน 25,000 บาท และครั้งที่ 3 จำนวน 50,000 บาท ซึ่งเป็นไปตามระเบียบกรมธุรกิจพลังงาน ว่าด้วยการเปรียบเทียบปรับตามความใน พ.ร.บ. การค้ำน้ำมันเชื้อเพลิง พ.ศ. 2543 พ.ศ. 2558

## เอกสารหลักฐาน

1. หนังสือนำเสนอแจ้งความประสงค์เปลี่ยนแปลงรายการของผู้ขนส่งน้ำมันตามมาตรา 12 (สบส.252)
2. แบบแจ้งเปลี่ยนแปลงรายการของผู้ขนส่งน้ำมันตามมาตรา 12 (นพ.109)
3. สำเนาหนังสือรับรองการจดทะเบียนนิติบุคคลที่ออกให้ไม่เกิน 6 เดือน (กรณีนิติบุคคล)
4. สำเนาบัตรประจำตัวประชาชน (กรณีเป็นบุคคลธรรมดา)
5. สำเนาทะเบียนบ้านของผู้แจ้ง (กรณีเป็นบุคคลธรรมดา)
6. หนังสือมอบอำนาจติดอากรแสตมป์ พร้อมสำเนาบัตรประจำตัวประชาชนของผู้มอบอำนาจและผู้รับมอบอำนาจ (ถ้ามี)
7. สำเนาใบอนุญาตประกอบกิจการถังขนส่งน้ำมันเชื้อเพลิง (ธพ.น.๒) (กรณีเพิ่มรถขนส่งน้ำมัน) หรือสำเนาใบอนุญาตประกอบกิจการถังส่งก๊าซปิโตรเลียมเหลว (ธพ.ก.๒) (กรณีเพิ่มรถขนส่งก๊าซปิโตรเลียมเหลว)
8. สำเนาใบทะเบียนยานพาหนะ แสดงรายการชำระภาษีประจำปี (กรณีเพิ่มยานพาหนะ)  
เพิ่มรถแนบสำเนาใบทะเบียนยานพาหนะ แสดงรายการชำระภาษีประจำปี (กรณีเพิ่มรถ)  
เพิ่มเรือแนบสำเนาทะเบียนเรือพร้อมใบอนุญาตใช้เรือ ออกโดยกรมเจ้าท่า (กรณีเพิ่มเรือ)
9. สำเนาใบทะเบียนเรือที่แสดงการเปลี่ยนชื่อเรือ
10. สำเนาหนังสืออนุญาตให้เปลี่ยนชื่อ / ชื่อสกุล (กรณีบุคคลธรรมดา)
11. สำเนาทะเบียนบ้านที่ตั้งสถานประกอบการ (กรณีบุคคลธรรมดา)
12. ใบประจำต่อฉบับจริง

# การตรวจสอบเอกสารหลักฐาน

1. หนังสือนำเสนอแจ้งความประสงค์เปลี่ยนแปลงรายการของผู้ขนส่งน้ำมันตามมาตรา 12 (สบส.252)  
- ตรวจสอบเอกสารที่ผู้แจ้งนำมายื่นแจ้งให้ครบถ้วนตามที่ระบุในหนังสือนำเสนอ (สบส. 252) ก่อนรับแจ้งเปลี่ยนแปลงรายการผู้ขนส่งน้ำมันตามมาตรา 12

2. แบบแจ้งเปลี่ยนแปลงรายการของผู้ขนส่งน้ำมันตามมาตรา 12

- ตรวจสอบรายละเอียดที่ผู้แจ้งกรอกในแบบแจ้งเปลี่ยนแปลง โดยมีรายละเอียดสำคัญที่ต้องตรวจสอบ ดังนี้

2.1 ชื่อผู้แจ้ง : ต้องเป็นชื่อผู้ขนส่งน้ำมันตามมาตรา 12

2.2 ลงลายมือชื่อผู้แจ้ง : กรณีนิติบุคคล พิจารณาว่าผู้ที่ลงลายมือชื่อนั้น มีอำนาจในการลงนามหรือไม่ โดยหากเป็นหุ้นส่วนผู้จัดการ หรือ กรรมการผู้จัดการ ลงลายมือชื่อต้องพิจารณา ตามที่ระบุในหนังสือรับรองนิติบุคคล แต่หากเป็นผู้รับมอบอำนาจลงลายมือชื่อ ต้องพิจารณาความถูกต้องและเนื้อหาการมอบอำนาจในหนังสือมอบอำนาจ หากเป็นกรณีบุคคลธรรมดา พิจารณาว่าผู้ที่ลงลายมือชื่อนั้น มีอำนาจในการลงนามหรือไม่ตามที่ระบุในสำเนาบัตรประชาชนของผู้แจ้ง แต่หากเป็นผู้รับมอบอำนาจลงลายมือชื่อ ต้องพิจารณาความถูกต้องและเนื้อหาการมอบอำนาจในหนังสือมอบอำนาจ

2.3 รายการที่ขอเปลี่ยนแปลง

(1) ชื่อผู้แจ้ง : กรณีนิติบุคคล พิจารณารายละเอียดจากหนังสือรับรองนิติบุคคล แต่ไม่ใช่กรณีการแปรสภาพ ซึ่งกรณีแปรสภาพต้องดำเนินการจดทะเบียนใหม่ และใบทะเบียนของนิติบุคคลเดิม จะสิ้นสภาพตามผลของการแปรสภาพดังกล่าว หากเป็นกรณีบุคคลธรรมดา พิจารณารายละเอียดจากสำเนาใบสำคัญการเปลี่ยนชื่อตัว หรือใบทะเบียนสมรส

(2) ที่ตั้งแห่งใหม่ของสถานประกอบการ/สำนักงานแห่งใหญ่ : กรณีนิติบุคคล พิจารณาจากหนังสือรับรองนิติบุคคล หากเป็นกรณีบุคคลธรรมดาพิจารณาจากสำเนาทะเบียนที่ตั้งสถานประกอบการ

(3) รายละเอียดเกี่ยวกับยานพาหนะที่ใช้ในการขนส่ง : ผู้แจ้งทำเครื่องหมาย ✓ หน้ารายการเอกสารเลือกยานพาหนะที่จะทำการเปลี่ยนแปลง และกรอกจำนวน คัน/ลำ

เขียนข้อความด้วยตัวบรรจง หรือพิมพ์เป็นภาษาไทยให้ครบถ้วนตามรายการให้ครบถ้วน  
ในช่อง หมายเลขทะเบียนที่ต้องการเพิ่ม/ลด ลักษณะรถ/ชื่อเรือ ขนาดบรรทุก (ลิตร)  
น้ำมันฯ ก๊าซฯ

(4) เอกสารประกอบการแจ้ง : ผู้แจ้งทำเครื่องหมาย ✓ หน้ารายการเอกสาร  
เลือกรายการเอกสารที่ยื่นประกอบการแจ้งเปลี่ยนแปลงให้ครบถ้วน

3. หนังสือรับรองนิติบุคคลที่ออกให้ไม่เกิน 6 เดือน

- ตรวจสอบรายชื่อผู้มีอำนาจลงนามผูกพันนิติบุคคล เพื่อนำข้อมูลดังกล่าวมาพิจารณา  
การลงลายมือผู้แจ้ง ในแบบแจ้งเปลี่ยนแปลงรายการของผู้ขนส่งน้ำมันตามมาตรา 12  
(นพ.109) และพิจารณาผู้ที่มอบอำนาจในหนังสือมอบอำนาจ

4. สำเนาบัตรประจำตัวประชาชน (กรณีเป็นบุคคลธรรมดา)

- ตรวจสอบเป็นบุคคลเดียวกันกับผู้แจ้งเปลี่ยนแปลงรายการหรือไม่ หากมีการ  
มอบอำนาจใช้ตรวจสอบว่าเป็นผู้มีอำนาจในการมอบ

5. สำเนาทะเบียนบ้านของผู้แจ้ง (กรณีเป็นบุคคลธรรมดา)

6. หนังสือมอบอำนาจติดอากรแสตมป์ พร้อมสำเนาบัตรประชาชนของผู้มอบและ  
ผู้รับมอบอำนาจ (ถ้ามี)

- ตรวจสอบตามรายการ ดังต่อไปนี้

6.1 การติดอากรแสตมป์ ซึ่งตามประมวลรัษฎากร มาตรา 113 กำหนดไว้ ดังนี้

(1) กรณีมอบอำนาจให้บุคคลคนเดียวหรือหลายคน ดำเนินการครั้งเดียว ปิด  
อากรแสตมป์จำนวน 10 บาท

(2) กรณีมอบอำนาจให้บุคคลคนเดียวหรือหลายคน ดำเนินการมากกว่า  
ครั้งเดียว ปิดอากรแสตมป์จำนวน 30 บาท

(3) กรณีมอบอำนาจให้ดำเนินการมากกว่าครั้งเดียว โดยให้บุคคลหลายคน  
ต่างคนต่างกระทำการแยกกันได้ จะคิดตามตัวบุคคลที่รับมอบอำนาจ โดยปิดอากร  
แสตมป์คนละ 30 บาท

6.2 ผู้มอบอำนาจ ต้องพิจารณาว่าเป็นผู้มีอำนาจตามที่ระบุไว้ในหนังสือรับรอง  
นิติบุคคลหรือไม่ หากเป็นการมอบอำนาจช่วงหรือการมอบอำนาจหลายทอด จะต้อง  
พิจารณาความถูกต้องของผู้มอบอำนาจในหนังสือมอบอำนาจแต่ละช่วง

6.3 เนื้อหาการมอบอำนาจ ต้องพิจารณาว่ามีการมอบอำนาจให้ดำเนินการ  
ในประเด็นใดบ้าง ทั้งนี้ หากมีการมอบอำนาจช่วง ต้องพิจารณาหนังสือมอบอำนาจ

ฉบับแรกว่า ให้อำนาจในการมอบอำนาจช่วงหรือไม่

7. สำเนาใบอนุญาตประกอบกิจการถังขนส่งน้ำมัน (ธพ.น.2) หรือสำเนาใบอนุญาตประกอบกิจการถังขนส่งก๊าซปิโตรเลียมเหลว (ธพ.ก.2)

- ตรวจสอบว่า มีใบอนุญาตประกอบกิจการถังขนส่งน้ำมันเชื้อเพลิงหรือไม่ (ธพ.น.2) (กรณีเป็นรถขนส่งน้ำมัน)

- ตรวจสอบว่า มีใบอนุญาตประกอบกิจการถังขนส่งก๊าซปิโตรเลียมเหลวหรือไม่ (ธพ.ก.2) (กรณีเป็นรถขนส่งก๊าซปิโตรเลียมเหลว)

8. สำเนาใบทะเบียนยานพาหนะ แสดงรายการชำระภาษีประจำปี (กรณีเพิ่มยานพาหนะ)

- ตรวจสอบว่า ทะเบียนรถ/เรือ ชำกับรายการที่ได้รับแจ้งเป็นผู้ขนส่งน้ำมันแล้วหรือไม่ (รายการดำเนินการอยู่โดยตรวจสอบกับฐานข้อมูลธุรกิจพลังงาน กรมธุรกิจพลังงาน) หากพบว่าชำกับรายการที่ดำเนินการ ให้รายนั้นมาแจ้งเปลี่ยนแปลงโดย ลดจำนวนรถ/เรือ ดังกล่าวก่อน จึงจะสามารถยื่นแบบแจ้งเปลี่ยนแปลง เพิ่มรถ/เรือ ตามทะเบียนดังกล่าวได้

- กรณีรถขนส่งน้ำมัน ตรวจสอบรายการชำระภาษีประจำปี

- กรณีเรือขนส่งน้ำมัน ตรวจสอบวันหมดอายุของใบอนุญาตใช้เรือ

9. สำเนาใบทะเบียนเรือที่แสดงการเปลี่ยนชื่อเรือ

- ตรวจสอบรายการแสดงการเปลี่ยนชื่อเรือ

10. สำเนาหนังสืออนุญาตให้เปลี่ยนชื่อ / ชื่อสกุล (กรณีบุคคลธรรมดา)

- ตรวจสอบรายการเปลี่ยนชื่อ / ชื่อสกุล

11. สำเนาทะเบียนบ้านที่ตั้งสถานประกอบการ (กรณีบุคคลธรรมดา)

- ตรวจสอบรายการเปลี่ยนแปลงที่ตั้งสถานประกอบการ



# การจัดทำใบประจำต่อ

การจัดทำใบประจำต่อ จะมีรูปแบบข้อความด้านบนของกระดาษ ดังนี้

แผ่นที่ .....
ใบประจำต่อ ใบรับแจ้งเลขที่ ..... บริษัท/ห้างหุ้นส่วนจำกัด .....

ทั้งนี้ ให้จัดทำรายละเอียดการเปลี่ยนแปลงรายการในใบประจำต่อ โดยมีตัวอย่างรูปแบบข้อความ ดังนี้

(1) การเปลี่ยนแปลงชื่อ

บันทึก วันที่ .. เดือน .... ปี .... ได้รับแจ้งจากบริษัทฯ แจ้งเปลี่ยนชื่อบริษัทฯ ดังนี้

จากเดิม “.....” เป็น “.....”

(2) การเปลี่ยนแปลงที่ตั้งสถานประกอบการ

บันทึก วันที่.. เดือน.... ปี....ได้รับแจ้งจากบริษัทฯ ขอเปลี่ยนแปลงที่ตั้งสำนักงานใหญ่ ดังนี้

จากเดิม “.....”

เป็น “.....”

(3) การเปลี่ยนแปลงรายละเอียดยานพาหนะที่ใช้ในการขนส่ง

บันทึก วันที่.. เดือน....ปี.... ได้รับแจ้งจากบริษัทฯ ขอเพิ่มยานพาหนะ จำนวน.....คัน

กรุงเทพมหานคร ทะเบียนเลขที่ .....

รวมเป็น.....คัน

บันทึก วันที่.. เดือน....ปี.... ได้รับแจ้งจากบริษัทฯ ขอลดยานพาหนะ จำนวน.....คัน

กรุงเทพมหานคร ทะเบียนเลขที่ .....

คงเหลือ.....คัน

บันทึก วันที่.. เดือน....ปี.... ได้รับแจ้งจากบริษัทฯ ขอเปลี่ยนแปลงรายการ ดังนี้

-ขอเพิ่มยานพาหนะ จำนวน ..... คัน

กรุงเทพมหานคร ทะเบียนเลขที่ .....

-ขอลดยานพาหนะ จำนวน ..... คัน

กรุงเทพมหานคร ทะเบียนเลขที่ .....

คงเหลือ.....คัน

การรับแจ้งเลิก  
ผู้ขนส่งน้ำมันตามมาตรา 12

# ข้อกฎหมาย

มาตรา 14 วรรคสอง แห่ง พ.ร.บ. การค้ำน้ำมันเชื้อเพลิง พ.ศ. 2543 ระบุว่า “การเลิกการประกอบกิจการค้ำน้ำมันตามมาตรา 10 มาตรา 11 หรือการขนส่งน้ำมันตามมาตรา 12 ให้ผู้ค้ำน้ำมันหรือผู้ขนส่งน้ำมันแจ้งต่ออธิบดีภายในสามสิบวัน นับแต่วันที่เลิกกิจการตามแบบที่อธิบดีกำหนด เพื่อลบบรรายการออกจากทะเบียน”

หากผู้ใดไม่ปฏิบัติตามมาตรา 14 มีบทกำหนดโทษตามมาตรา 40 คือ ต้องระวางโทษปรับไม่เกินห้าหมื่นบาท ซึ่งอธิบดีกรมธุรกิจพลังงานมีอำนาจเปรียบเทียบปรับได้ตามมาตรา 62 แห่ง พ.ร.บ. การค้ำน้ำมันเชื้อเพลิง พ.ศ. 2543

อย่างไรก็ตาม เนื่องจากอธิบดีกรมธุรกิจพลังงานมีคำสั่งที่ 5/2552 เรื่อง มอบอำนาจให้ผู้ว่าราชการจังหวัดปฏิบัติราชการแทนอธิบดีกรมธุรกิจพลังงานตาม พ.ร.บ. การค้ำน้ำมันเชื้อเพลิง พ.ศ. 2543 ซึ่งรวมถึงการเปรียบเทียบปรับตามระเบียบเปรียบเทียบปรับที่กรมธุรกิจพลังงานประกาศกำหนด ดังนั้น ผู้ว่าราชการจังหวัดจึงสามารถเปรียบเทียบปรับผู้ขนส่งน้ำมันตามมาตรา 12 ที่แจ้งเป็นผู้ขนส่งน้ำมันในพื้นที่จังหวัดของตนเองได้

โดยอัตราเปรียบเทียบปรับกรณีผู้ขนส่งน้ำมันตามมาตรา 12 ไม่ปฏิบัติตาม มาตรา 14 วรรคสอง แห่ง พ.ร.บ. การค้ำน้ำมันเชื้อเพลิง พ.ศ. 2543 คือ 5,000 บาท ซึ่งเป็นไปตามระเบียบกรมธุรกิจพลังงาน ว่าด้วยการเปรียบเทียบปรับตามความใน พ.ร.บ. การค้ำน้ำมันเชื้อเพลิง พ.ศ. 2543 พ.ศ. 2558

อนึ่ง กรณีผู้แจ้งมีสถานະนิตบุคคล เช่น เสรีจรรย์ระบัญชี เลิก พิทักษ์ทรัพย์ เต็ดขาด หรือร้าง เป็นต้น จะถือว่าสิ้นสภาพการเป็นผู้ขนส่งน้ำมันตามมาตรา 12 ด้วย หากผู้แจ้งฝ่าฝืนทำการค้าต่อไป ถือว่าประกอบกิจการโดยไม่ได้แจ้งเป็นผู้ขนส่งน้ำมันตามมาตรา 12

## เอกสารหลักฐาน

1. หนังสือนำเสนอแจ้งความประสงค์เลิกกิจการ (สบส.253)
2. แบบแจ้งเลิกเป็นผู้ขนส่งน้ำมันตามมาตรา 12 (นพ.111)
3. สำเนาหนังสือรับรองการจดทะเบียนนิติบุคคลที่ออกให้ไม่เกิน 6 เดือน (กรณีนิติบุคคล)
4. สำเนาบัตรประจำตัวประชาชน (กรณีเป็นบุคคลธรรมดา)
5. สำเนาทะเบียนบ้านของผู้แจ้ง (กรณีเป็นบุคคลธรรมดา)
6. หนังสือมอบอำนาจติดอากรแสตมป์ พร้อมสำเนาบัตรประจำตัวประชาชนของผู้มอบอำนาจและผู้รับมอบอำนาจ (ถ้ามี)
7. ใบรับแจ้งเป็นผู้ขนส่งน้ำมันเชื้อเพลิงตามมาตรา 12 (ฉบับจริง)
8. เอกสารอื่นๆ ได้แก่ ใบแจ้งความ กรณีใบรับแจ้งฉบับจริงสูญหาย/ใบมรณะบัตรกรณีผู้แจ้งเสียชีวิต

# การตรวจสอบเอกสารหลักฐาน

เมื่อผู้แจ้งมายื่นเอกสารหลักฐาน เจ้าหน้าที่จะต้องตรวจสอบเอกสารหลักฐาน เพื่อความถูกต้องและเป็นไปตามที่กฎหมายกำหนด โดยจะขอกล่าวรายละเอียดการ ตรวจสอบเอกสารหลักฐานที่สำคัญบางรายการ ดังนี้

1. หนังสือนำเสนอแจ้งความประสงค์เลิกกิจการ (สบส.253)  
- ตรวจสอบเอกสารที่ผู้แจ้งนำมายื่นแจ้งให้ครบถ้วนตามที่ระบุในหนังสือนำส่ง (สบส.253)

2. แบบแจ้งเลิกเป็นผู้ขนส่งน้ำมันตามมาตรา 12 (นพ.111)  
- ตรวจสอบรายละเอียดที่ผู้แจ้งกรอกในแบบแจ้งเลิก โดยมีรายละเอียดสำคัญที่ต้อง ตรวจสอบ ดังนี้

(1) ชื่อผู้แจ้ง : ต้องเป็นชื่อผู้ขนส่งน้ำมันตามมาตรา 12

(2) ที่ตั้งสถานประกอบการ/สำนักงานแห่งใหญ่ : ต้องเป็นที่ตั้งสถานประกอบการ ตามที่ปรากฏในสำเนาทะเบียนบ้านของสถานประกอบการ (กรณีบุคคลธรรมดา) หรือ ต้องเป็นที่ตั้งสถานประกอบการ ตามที่ปรากฏในหนังสือรับรองนิติบุคคล (กรณีนิติ บุคคล)

(3) ชื่อที่อยู่ เจ้าของ/หุ้นส่วนผู้จัดการ/กรรมการผู้จัดการ : กรณีเป็นห้างหุ้นส่วน จำกัดให้ระบุชื่อและที่อยู่ของหุ้นส่วนผู้จัดการ กรณีบริษัทจำกัดให้ระบุชื่อและที่อยู่ของ กรรมการผู้จัดการ กรณีบุคคลธรรมดาให้ระบุชื่อและที่อยู่ของผู้แจ้ง

(4) วันเดือนปีที่เลิกประกอบกิจการ : พิจารณาวินาทีผู้แจ้งประสงค์จะเลิกประกอบ กิจการ กับ วันที่ผู้แจ้งมายื่นเอกสารหลักฐานแจ้งเลิก ว่าอยู่ภายในระยะเวลา 30 วัน ตามที่กฎหมายกำหนดหรือไม่

(5) ลงลายมือชื่อผู้แจ้ง : พิจารณาว่าผู้ที่ลงลายมือชื่อนั้น มีอำนาจในการลงนาม หรือไม่ โดยหากเป็นหุ้นส่วนผู้จัดการ หรือ กรรมการผู้จัดการ ลงลายมือชื่อ ต้องพิจารณา ตามที่ระบุในหนังสือรับรองนิติบุคคล แต่หากเป็นผู้รับมอบอำนาจลงลายมือชื่อ ต้อง พิจารณาความถูกต้องและเนื้อหาการมอบอำนาจในหนังสือมอบอำนาจ

3. หนังสือรับรองนิติบุคคลที่ออกให้ไม่เกิน 6 เดือน

- ตรวจสอบรายชื่อผู้มีอำนาจลงนามผูกพันนิติบุคคล เพื่อนำข้อมูลดังกล่าวมาพิจารณา การลงลายมือผู้แจ้ง ในแบบแจ้งเลิกเป็นผู้ขนส่งน้ำมันตามมาตรา 12 (นพ.111) และ พิจารณาผู้ที่มอบอำนาจในหนังสือมอบอำนาจ

4. สำเนาบัตรประจำตัวประชาชน (กรณีเป็นบุคคลธรรมดา)

- ตรวจสอบรายชื่อผู้ลงนาม กับสำเนาบัตรประชาชนผู้แจ้งว่าเป็นบุคคลเดียวกันหรือไม่ แต่หากเป็นผู้รับมอบอำนาจลงลายมือชื่อ ต้องพิจารณาความถูกต้องและเนื้อหาการมอบอำนาจในหนังสือมอบอำนาจ

5. สำเนาทะเบียนบ้านของผู้แจ้ง (กรณีเป็นบุคคลธรรมดา)

6. หนังสือมอบอำนาจติดอากรแสตมป์ พร้อมสำเนาบัตรประชาชนของผู้มอบและผู้รับมอบอำนาจ (ถ้ามี)

- ตรวจสอบตามรายการ ดังต่อไปนี้

6.1 การติดอากรแสตมป์ ซึ่งตามประมวลรัษฎากร มาตรา 113 กำหนดไว้ ดังนี้

(1) กรณีมอบอำนาจให้บุคคลคนเดียวหรือหลายคน ดำเนินการครั้งเดียว ปิดอากรแสตมป์จำนวน 10 บาท

(2) กรณีมอบอำนาจให้บุคคลคนเดียวหรือหลายคน ดำเนินการมากกว่าครั้งเดียว ปิดอากรแสตมป์จำนวน 30 บาท

(3) กรณีมอบอำนาจให้ดำเนินการมากกว่าครั้งเดียว โดยให้บุคคลหลายคนต่างคนต่างกระทำการแยกกันได้ จะคิดตามตัวบุคคลที่รับมอบอำนาจ โดยปิดอากรแสตมป์คนละ 30 บาท

6.2 ผู้มอบอำนาจ ต้องพิจารณาว่าเป็นผู้มีอำนาจตามที่ระบุไว้ในหนังสือรับรองนิติบุคคลหรือไม่ หากเป็นการมอบอำนาจช่วงหรือการมอบอำนาจหลายทอด จะต้องพิจารณาความถูกต้องของผู้มอบอำนาจในหนังสือมอบอำนาจแต่ละช่วง

6.3 เนื้อหาการมอบอำนาจ ต้องพิจารณาว่ามีการมอบอำนาจให้ดำเนินการในประเด็นใดบ้าง ทั้งนี้ หากมีการมอบอำนาจช่วง ต้องพิจารณาหนังสือมอบอำนาจฉบับแรกว่า ให้อำนาจในการมอบอำนาจช่วงหรือไม่

การออกใบรับแจ้ง  
ฉบับใหม่  
ในกรณีชำรุด/สูญหาย

# เอกสารหลักฐาน

1. หนังสือนำเสนอแจ้งความประสงค์ขอใบแทน (สบส.254)
2. แบบแจ้งเป็นผู้ขนส่งน้ำมันตามมาตรา 12 (นพ.108)
3. สำเนาหนังสือรับรองการจดทะเบียนนิติบุคคลที่ออกให้ไม่เกิน 6 เดือน (กรณีนิติบุคคล)
4. สำเนาบัตรประจำตัวประชาชนและสำเนาทะเบียนบ้านของผู้จดทะเบียน  
(กรณีบุคคลธรรมดา)
5. สำเนาทะเบียนบ้านที่ตั้งสถานประกอบการ (กรณีบุคคลธรรมดา)
6. หนังสือมอบอำนาจติดอากรแสตมป์ พร้อมสำเนาบัตรประจำตัวประชาชนของ ผู้มอบอำนาจ  
และผู้รับมอบอำนาจ (ถ้ามี)
7. หลักฐานการแจ้งความกรณีใบรับแจ้งสูญหาย
8. ใบรับแจ้งเป็นผู้ขนส่งน้ำมันตามมาตรา 12 ที่ชำระ (ฉบับจริง)
9. ใบประจำต่อฉบับจริง



# การตรวจสอบเอกสารหลักฐาน

1. หนังสือนำเสนอแจ้งความประสงค์ขอใบแทน (สบส.254)
  - ตรวจสอบเอกสารที่ผู้แจ้งนำมายื่นแจ้งให้ครบถ้วนตามที่ระบุในหนังสือนำเสนอ (สบส.254) ก่อนรับแจ้ง
2. แบบแจ้งเป็นผู้ขนส่งน้ำมันตามมาตรา 12 (นพ.108)
  - ตรวจสอบรายละเอียดที่ผู้แจ้งกรอกในแบบแจ้งเป็นผู้ขนส่งน้ำมัน โดยพิจารณาว่าเป็นข้อมูลเดิมที่จดทะเบียนไว้หรือไม่ หากมีการเปลี่ยนแปลงให้ผู้แจ้งกรอกข้อมูลเดิม พร้อมการแจ้งเปลี่ยนแปลงรายการตามแบบ นพ.109 ไปในคราวเดียวกัน
3. หนังสือรับรองนิติบุคคล ที่ออกให้ไม่เกิน 6 เดือน
  - ตรวจสอบรายชื่อผู้มีอำนาจลงนามผูกพันนิติบุคคล เพื่อนำข้อมูลดังกล่าวมาพิจารณาการลงลายมือผู้แจ้งในแบบแจ้งเป็นผู้ขนส่งน้ำมันตามมาตรา 12 (นพ.108) และพิจารณาผู้ที่มีอำนาจในหนังสือมอบอำนาจ
4. หนังสือมอบอำนาจติดอากรแสตมป์ พร้อมสำเนาบัตรประชาชนของผู้มอบและผู้รับมอบอำนาจ (ถ้ามี)
  - ตรวจสอบตามรายการ ดังต่อไปนี้
    - 4.1 การติดอากรแสตมป์ ซึ่งตามประมวลรัษฎากร มาตรา 113 กำหนดไว้ ดังนี้
      - (1) กรณีมอบอำนาจให้บุคคลคนเดียวหรือหลายคน ดำเนินการครั้งเดียว ปิดอากรแสตมป์จำนวน 10 บาท
      - (2) กรณีมอบอำนาจให้บุคคลคนเดียวหรือหลายคน ดำเนินการมากกว่าครั้งเดียว ปิดอากรแสตมป์จำนวน 30 บาท
      - (3) กรณีมอบอำนาจให้ดำเนินการมากกว่าครั้งเดียว โดยให้บุคคลหลายคนต่างคนต่างกระทำการแยกกันได้ จะคิดตามตัวบุคคลที่รับมอบอำนาจ โดยปิดอากรแสตมป์คนละ 30 บาท
    - 4.2 ผู้มอบอำนาจ ต้องพิจารณาว่าเป็นผู้มีอำนาจตามที่ระบุไว้ในหนังสือรับรองนิติบุคคลหรือไม่ หากเป็นการมอบอำนาจช่วงหรือการมอบอำนาจหลายทอด จะต้องพิจารณาความถูกต้องของผู้มอบอำนาจในหนังสือมอบอำนาจแต่ละช่วง
    - 4.3 เนื้อหาการมอบอำนาจ ต้องพิจารณาว่ามีการมอบอำนาจให้ดำเนินการในประเด็นใดบ้าง ทั้งนี้ หากมีการมอบอำนาจช่วง ต้องพิจารณาหนังสือมอบอำนาจฉบับแรกว่า ให้อำนาจในการมอบอำนาจช่วงหรือไม่

5. ใบประจำต่อฉบับจริง

## การจัดทำใบประจำต่อ

การจัดทำใบประจำต่อ จะมีรูปแบบข้อความด้านบนของกระดาษ ดังนี้

แผ่นที่ .....
ใบประจำต่อ ใบรับแจ้งเลขที่ ..... บริษัท/ห้างหุ้นส่วนจำกัด .....

ทั้งนี้ ให้จัดทำรายละเอียดการการขอรับใบรับแจ้งฉบับใหม่ในใบประจำต่อ โดยมีตัวอย่างรูปแบบข้อความ ดังนี้

บันทึก วันที่.. เดือน.... ปี....ได้ออกใบรับแจ้งและใบประจำต่อฉบับใหม่ให้เนื่องจากฉบับเดิม ชำรุด/สูญหาย

## ภาคผนวก

กฎหมายที่เกี่ยวข้อง

1. พระราชบัญญัติการค้าน้ำมันเชื้อเพลิง พ.ศ. 2543 และ (ฉบับที่ 2) พ.ศ. 2550
2. กฎกระทรวง กำหนดค่าธรรมเนียม ค่าธรรมเนียมรายปี และหลักเกณฑ์และวิธีการชำระค่าธรรมเนียมรายปี สำหรับผู้ค้าน้ำมันและผู้ขนส่งน้ำมัน พ.ศ. 2545
3. ประกาศกระทรวงพาณิชย์ เรื่อง กำหนดชนิดและปริมาณการขนส่งน้ำมันเชื้อเพลิงที่ผู้ขนส่งต้องแจ้งเป็นผู้ขนส่งน้ำมันเชื้อเพลิงตามมาตรา 12 พ.ศ. 2544
4. ประกาศกรมทะเบียนการค้า เรื่อง การแจ้งเป็นผู้ขนส่งน้ำมันเชื้อเพลิงตามมาตรา 12 และการแจ้งเปลี่ยนแปลงรายการที่ได้แจ้งไว้ พ.ศ. 2544
5. ประกาศกรมทะเบียนการค้า เรื่อง กำหนดแบบแจ้งเปลี่ยนแปลงรายการของผู้ค้าน้ำมันตามมาตรา 7 มาตรา 10 และมาตรา 11 และแบบแจ้งเลิกเป็นผู้ค้าน้ำมันตามมาตรา 10 มาตรา 11 และผู้ขนส่งน้ำมันตามมาตรา 12 พ.ศ. 2545
6. คำสั่งกรมธุรกิจพลังงาน ที่ 5/2552 เรื่อง มอบอำนาจให้ผู้ว่าราชการจังหวัดปฏิบัติราชการแทนอธิบดีกรมธุรกิจพลังงาน ตามพระราชบัญญัติการค้าน้ำมันเชื้อเพลิง พ.ศ. 2543
7. ระเบียบกรมธุรกิจพลังงาน ว่าด้วยการเปรียบเทียบปรับตามความใน พระราชบัญญัติการค้าน้ำมันเชื้อเพลิง พ.ศ. 2543 พ.ศ. 2558

## คำแนะนำสำหรับผู้ขนส่งน้ำมันตามมาตรา 12

1. ผู้ประกอบการต้องชำระค่าธรรมเนียมรายปีภายในเดือนกุมภาพันธ์ของทุกปี โดยจะเริ่มจัดส่งแบบชำระค่าธรรมเนียมให้ผู้ประกอบการตั้งแต่เดือนพฤศจิกายน และสามารถชำระได้ผ่านช่องทาง ดังนี้

(1) ศูนย์บริการธุรกิจพลังงาน กรมธุรกิจพลังงาน กรุงเทพฯ โดยชำระได้ทั้งเงินสด หรือ แคนเซียร์เช็ค ส่งจ่ายกระทรวงการคลัง

(2) ไปรษณีย์ไทยทุกสาขา โดยชำระเป็นเงินสด

(3) ธนาคารกรุงไทยทุกสาขา โดยชำระเป็นเงินสด

ทั้งนี้ หากไม่ได้รับแบบชำระค่าธรรมเนียมรายปี โปรดรีบติดต่อพลังงานจังหวัด เพื่อขอรับแบบชำระ หรือ ดาว์นโหลดแบบชำระด้วยตนเองได้ที่

<https://status.doeb.go.th/monitor.php> เพื่อไม่ให้ชำระค่าธรรมเนียมรายปีเกิน ระยะเวลาที่กำหนด ซึ่งจะมีค่าธรรมเนียมเงินเพิ่ม และอาจถูกสั่งหยุดประกอบกิจการได้

2. ตั้งแต่วันที่ 1 พฤศจิกายน 2559 เป็นต้นไป เมื่อผู้ประกอบการชำระค่าธรรมเนียมรายปี ผ่านช่องทางธนาคารกรุงไทย ผู้ประกอบการสามารถใช้ Pay In Slip ที่ธนาคารออกให้ เป็นหลักฐานแทนใบเสร็จรับเงินของกรมธุรกิจพลังงานได้

3. เมื่อรายการที่แจ้งไว้เปลี่ยนแปลงไป เช่น จำนวนยานพาหนะ ที่ตั้งสถานประกอบการ โปรดแจ้งตามแบบแจ้งเปลี่ยนแปลง (นพ.109) ต่อสำนักงานพลังงานจังหวัด ภายใน 30 วัน นับแต่วันที่เปลี่ยนแปลง

4. เมื่อเลิกประกอบกิจการ โปรดแจ้งตามแบบแจ้งเลิก (นพ.111) ต่อสำนักงานพลังงานจังหวัด ภายใน 30 วัน นับแต่วันที่เลิกกิจการ

\* อนึ่ง ข้อปฏิบัติตาม 3 และ 4 เป็นข้อปฏิบัติที่มีบทกำหนดโทษ จึงขอความร่วมมือผู้ประกอบการปฏิบัติตามดังกล่าวด้วย

## ขั้นตอนการบันทึกข้อมูลการรับแจ้งของผู้ขนส่งน้ำมันมาตรา 12 สามารถดำเนินการได้ดังนี้

ก) ตรวจสอบความซ้ำซ้อนของข้อมูลในระบบฐานข้อมูลธุรกิจ

พลังงาน

ข) ข้อมูลของผู้ขนส่งน้ำมันรายใหม่จะต้องขอรหัสผู้ประกอบการ (ID Code) จากศูนย์บริการธุรกิจพลังงาน (ศบจ.) ก่อนบันทึกข้อมูลลงฐานข้อมูลธุรกิจพลังงาน

### การตรวจสอบข้อมูล

- ตรวจสอบข้อมูลเบื้องต้นของผู้ขนส่งน้ำมันที่ได้รับจากผู้ขนส่งน้ำมันและข้อมูลที่ได้รับจากเจ้าหน้าที่พลังงานจังหวัดจัดส่งให้โดยการตรวจสอบความถูกต้อง ครบถ้วน ของการกรอกข้อมูลแบบแจ้ง นพ.108 ของผู้ขนส่งน้ำมัน เพื่อให้การบันทึกข้อมูลในฐานข้อมูลธุรกิจพลังงาน รวมถึงการประมวลผลข้อมูลครบถ้วน สมบูรณ์ โดยการสอบถามข้อมูลของผู้ขนส่งน้ำมันด้วยการนำข้อมูลที่ได้อมาตรวจสอบความซ้ำซ้อนกับระบบฐานข้อมูลธุรกิจพลังงานว่ามีข้อมูลในฐานข้อมูลหรือไม่ เพื่อให้ได้ข้อมูล ณ ปัจจุบันที่ถูกต้องตรงกัน เนื่องจากข้อมูลของผู้ขนส่งน้ำมันมีผลต่อการจัดเก็บค่าธรรมเนียมรายปี

### การขอรหัสผู้ประกอบการ (ID CODE) ข้อมูลผู้ขนส่งน้ำมันรายใหม่

- ตรวจสอบข้อมูลผู้ขนส่งน้ำมันรายใหม่

โดยตรวจสอบจากชื่อ และที่ตั้งสถานประกอบการแห่งใหญ่ ว่ามีข้อมูลในระบบฐานข้อมูลธุรกิจพลังงานหรือไม่

- เมื่อรวบรวมข้อมูลผู้ขนส่งน้ำมันรายใหม่ที่ยังไม่มีรหัส

ผู้ประกอบการ (ID CODE) แล้ว จึงทำการขอรหัสผู้ประกอบการจากศูนย์บริการธุรกิจพลังงาน(ศบจ.)

The screenshot shows a web browser window displaying the Energy Business Information System (ระบบฐานข้อมูลธุรกิจพลังงาน) website. The page has a blue header with the title 'ระบบฐานข้อมูลธุรกิจพลังงาน' and a navigation menu with the following items:

- 1 ระบบข้อมูลมาตรฐานกลาง
- 2 ระบบผู้ประกอบการ
- 3 ระบบสถานประกอบการ
- 4 ระบบสถานประกอบการน้ำมัน
- 8 การขออนุญาต/รับจดทะเบียน/รับแจ้ง

Under the '2 ระบบผู้ประกอบการ' menu, there are sub-items:

- 2.1 ข้อมูลผู้ประกอบการ
- 2.2 ข้อมูลการขอรับบริการ
- 2.3 บัตรงานขอรับบริการ
- 2.4 รายงาน

The user is logged in as 'นางสาวอังคณา ครองชนม์' (นางสาวอังคณา ครองชนม์) and the page is titled 'ออกจากระบบ' (ออกจากระบบ). The footer contains contact information for the Energy Business Information System (ระบบฐานข้อมูลธุรกิจพลังงาน) at the Ministry of Energy (กระทรวงพลังงาน), 888 Charoengrajit Road, Bangkok 10900.

ระบบผู้ประกอบการ - Microsoft Internet Explorer

File Edit View Favorites Tools Help

Address http://app.doeb.go.th/doeb/jsp/emp/entrepreneur/enpFind.do?newsearch=Y

**ระบบฐานข้อมูลธุรกิจพลังงาน**  
**กรมธุรกิจพลังงาน**  
**กระทรวงพลังงาน**

1 ระบบข้อมูลมาตรฐานกลาง 2 ระบบผู้ประกอบการ 3 ระบบสถานประกอบการ 4 ระบบสถานประกอบการน้ำมัน 8 การขออนุญาต/รับจดทะเบียน/รับแจ้ง

2 ระบบผู้ประกอบการ  
 2.1 ข้อมูลผู้ประกอบการ >>

ผู้ใช้งานระบบ : นางสาวอังคณา ครองชนม์  
 กลับหน้าจอหลัก ออกจากระบบ

**ไม่พบข้อมูลที่ต้องการ**

รหัสผู้ประกอบการ (ID CODE)

ชื่อผู้ประกอบการ (TH)

นามสกุล/คำลงท้าย

บ้านเลขที่

ตำบล/แขวง

อำเภอ

จังหวัด

จำนวนข้อมูลต่อหน้า

[+](#) [ค้นหา](#) [ล้างหน้าจอ](#)

กรมธุรกิจพลังงาน กรมธุรกิจพลังงาน 888 อาคารโกลด์เพลส ชั้น 8 ถนนวิภาวดีรังสิต แขวงจตุจักร เขตจตุจักร กรุงเทพมหานคร 10900 โทรศัพท์ 0-2511-8949-7 0-2511-5961-5 ต่อ 1445

Done

start

ระบบผู้ประกอบการ - M... ระบบข้อมูลการขอ... Windows Live Hotmail... Document1 - Microsof... TH 9:32

ระบบผู้ประกอบการ - Microsoft Internet Explorer

File Edit View Favorites Tools Help

Address http://app.doeb.go.th/doeb/jsp/emp/entrepreneur/enpFind.do?do=setUpForInsertOrUpdate&criteriaKey=1263176580207&start=-49&action=loadform

1 ระบบข้อมูลมาตรฐานกลาง 2 ระบบผู้ประกอบการ 3 ระบบสถานประกอบการ 4 ระบบสถานประกอบการน้ำมัน 8 การขออนุญาต/รับจดทะเบียน/รับแจ้ง

2 ระบบผู้ประกอบการ  
 ข้อมูลผู้ประกอบการ >> เพิ่มผู้ประกอบการ

ผู้ใช้งานระบบ : นางสาวอังคณา ครองชนม์  
 กลับหน้าจอหลัก ออกจากระบบ

ลักษณะผู้ประกอบการ  บุคคลธรรมดา  นิติบุคคล

คำนำหน้า  กรณีเสียอื่นๆโปรดระบุ

ชื่อผู้ประกอบการ (TH)\*

นามสกุล/คำลงท้าย

เลขทะเบียนนิติบุคคล

เลขบัตรประชาชน

เลขประจำตัวผู้เสียภาษี

**ที่ตั้งสถานประกอบการ/สำนักงานแห่งใหญ่**

บ้านเลขที่\*  หมู่

ที่

ชอย/อาคาร

ถนน\*

ตำบล/แขวง\*

อำเภอ\*

จังหวัด\*

รหัสไปรษณีย์\*

โทรศัพท์

โทรสาร

start

ระบบผู้ประกอบการ - M... ระบบข้อมูลการขอ... Windows Live Hotmail... Document1 - Microsof... TH 9:32

## การบันทึกข้อมูลการแจ้งเป็นผู้ขนส่งน้ำมันตามมาตรา 12

วิธีการเข้าสู่ระบบฐานข้อมูลธุรกิจพลังงานในระบบข้อมูลการขออนุญาตของผู้ขนส่งน้ำมันมาตรา 12 รายใหม่

### หน้าจอขั้นตอนการบันทึกข้อมูลรับแจ้งเป็นผู้ขนส่งน้ำมันตามมาตรา 12 ลงฐานข้อมูลธุรกิจพลังงานในระบบข้อมูลการขออนุญาต

เข้าสู่ระบบข้อมูลการขออนุญาต >> ผู้ขนส่งน้ำมันตามมาตรา 12 >> เพิ่ม นพ.108 >> เลือกผู้ประกอบการ >> พิมพ์เลขที่คำขอ วันที่รับจด เลขที่ใบรับแจ้ง >> เลือกลักษณะยานพาหนะ >> รถยนต์ , เรือ , รถไฟ >> ค่าธรรมเนียมรายใหม่ >> พิมพ์ชื่อผู้ลงนาม วันที่บันทึก >> บันทึก

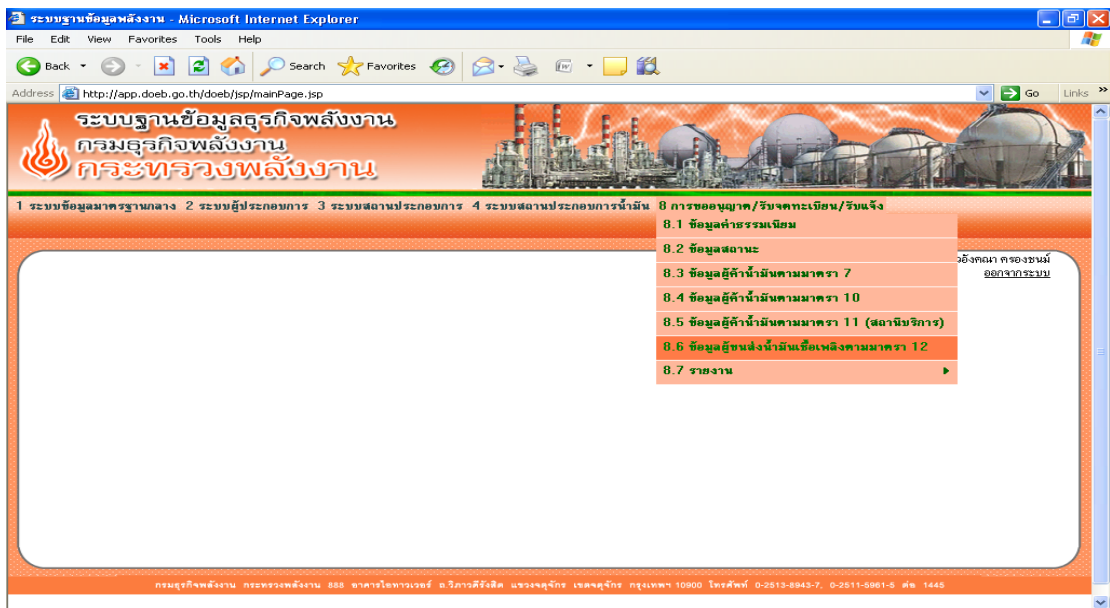

ขั้นตอนการบันทึกข้อมูลลงฐานข้อมูลธุรกิจพลังงานในระบบข้อมูลการขออนุญาตของผู้ขนส่งน้ำมันมาตรา 12 มีวิธีการดังต่อไปนี้

- เข้าสู่ระบบฐานข้อมูลธุรกิจพลังงานเลือกระบบข้อมูลการขออนุญาตโดยเลือก Tools bar ผู้ขนส่งน้ำมันเชื้อเพลิงตามมาตรา 12 เลือกเพิ่ม นพ.108
- เลือกผู้ประกอบการโดยนำข้อมูลจากระบบผู้ประกอบการที่มีรหัสผู้ประกอบการแล้วมาบันทึกรายละเอียดในระบบข้อมูลการขออนุญาต
  - การบันทึกเลขที่คำขอ วันที่รับแจ้ง และเลขที่ใบรับแจ้ง
- การบันทึกรายละเอียดด้านเทคนิคของผู้ขนส่งน้ำมันมาตรา 12 เช่น การบันทึกรายละเอียดยานพาหนะ

การบันทึกข้อมูลรายละเอียดยานพาหนะของผู้ขนส่งน้ำมันตาม  
มาตรา 12 มีวิธีการบันทึกข้อมูลดังต่อไปนี้

1) เลือกรการเพิ่มยานพาหนะ เลือกประเภทของยานพาหนะถ้าเป็น  
รถยนต์ จะเลือกชนิดของยานพาหนะจาก Pull down โดยมีลักษณะยานพาหนะให้เลือก 5 หัวข้อ คือ  
พ่วง กึ่งพ่วง ลากจูง บรรทุกวัตถุอันตราย และไม่มีข้อมูล ซึ่งเหตุผลที่ต้องมีหัวข้อไม่มีข้อมูล เนื่องจาก  
ข้อมูลที่ได้รับจากผู้ขนส่งน้ำมันบางรายไม่มีข้อมูลด้านรายละเอียดลักษณะยานพาหนะ จึงต้องใช้  
หัวข้อไม่มีข้อมูลดังกล่าว หากเป็นยานพาหนะประเภท เรือ จะบันทึกชื่อเรือตามข้อมูลของผู้ขนส่ง  
น้ำมันที่ให้ไว้โดยอ้างอิงจากทะเบียนเรือของกรมเจ้าท่าและพาณิชย์นาวี

2) บันทึกทะเบียนยานพาหนะ ในกรณียานพาหนะประเภท รถยนต์  
จะบันทึกทะเบียนยานพาหนะ ดังนี้ 80-1209 ยานพาหนะประเภทเรือ จะบันทึกทะเบียนยานพาหนะ  
คือ 5100-22094 เป็นต้น

3) บันทึกขนาดบรรทุกของยานพาหนะ จะบันทึกตามข้อมูลที่  
ผู้ขนส่งน้ำมันกรอกรายละเอียด โดยมีข้อสังเกตขนาดบรรทุก ดังนี้  
ลักษณะยานพาหนะ ลากจูง มีขนาดบรรทุก เท่ากับ 0 ลิตร  
ลักษณะยานพาหนะ กึ่งพ่วง มีขนาดบรรทุกมากที่สุดถึง 60,000 ลิตร  
ลักษณะยานพาหนะ บรรทุกวัตถุอันตราย มีขนาดบรรทุก ตั้งแต่ 6,000 – 21,000 ลิตร  
ลักษณะยานพาหนะ พ่วง ปัจจุบันกรมการขนส่งทางบก ไม่อนุญาตให้ใช้ยานพาหนะลักษณะดังกล่าว  
แล้วเนื่องจากไม่มีความปลอดภัยแต่ยังคงต้องเก็บไว้ในฐานข้อมูลเนื่องจากผู้ขนส่งน้ำมันบางรายยังไม่  
มีการแจ้งเปลี่ยนแปลงรายการเกี่ยวกับยานพาหนะ

4) บันทึกจังหวัดของยานพาหนะ กรณียานพาหนะประเภท เรือ  
ทะเบียนเรือทุกลำ ต้องเป็นจังหวัดกรุงเทพมหานคร กรณียานพาหนะประเภท รถยนต์ ทะเบียน  
ยานพาหนะ เลือกจังหวัดตามข้อมูลจากผู้ขนส่งน้ำมันกรอกรายละเอียดตามแบบ นพ.108 โดยเลือกจังหวัด  
จาก Pull down ที่ระบบมีให้เลือก

- การบันทึกหลักฐานเอกสารโดยเลือกช่องเอกสารที่ใช้

ประกอบการแจ้ง

-

บันทึกข้อมูลด้านเทคนิคของผู้ขนส่งน้ำมันมาตรา 12  
เรียบร้อยแล้วต้องบันทึกชื่อผู้แจ้งและวันที่แจ้งแล้วจึงบันทึกข้อมูลทั้งหมดลงฐานข้อมูลธุรกิจพลังงาน  
ในระบบข้อมูลการขออนุญาต



- การบันทึกข้อมูลค่าธรรมเนียมรายใหม่ของผู้ขนส่งน้ำมัน  
มาตรา 12 สามารถเลือกจากแบบ นพ.108 โดยค้นหาจากเลขที่ใบรับแจ้งแล้วจึงบันทึกในช่อง  
ค่าธรรมเนียมโดยเลือกช่องเพิ่มค่าธรรมเนียมรายปี บันทึกวันที่รับชำระ เลือกช่องเลขที่ เล่มที่  
ใบเสร็จรับเงิน ช่องทางการชำระค่าธรรมเนียมโดยเลือกจาก Pulldown เลือกกรายปีค่าธรรมเนียมที่  
ชำระ เช่น รายปี 2552 จากนั้นจึงเลือกจำนวนเงินที่ชำระโดยระบบจะสามารถคำนวณค่าธรรมเนียม  
ตามประเภทและจำนวนยานพาหนะที่ผู้ขนส่งน้ำมันแจ้งไว้ แล้วจึงบันทึกข้อมูลการชำระค่าธรรมเนียม

ระบบฐานข้อมูลพลังงาน - Microsoft Internet Explorer

File Edit View Favorites Tools Help

Address http://app.doeb.go.th/doeb/jsp/mainPage.jsp

ระบบฐานข้อมูลธุรกิจพลังงาน  
กรมธุรกิจพลังงาน  
กระทรวงพลังงาน

1 ระบบข้อมูลมาตรฐานกลาง 2 ระบบผู้ประกอบการ 3 ระบบสถานประกอบการ 4 ระบบสถานประกอบการน้ำมัน 8 การขออนุญาต/รับจดทะเบียน/รับแจ้ง

8.1 ข้อมูลค่าธรรมเนียม  
8.2 ข้อมูลสถานะ  
8.3 ข้อมูลผู้ค้าน้ำมันตามมาตรา 7  
8.4 ข้อมูลผู้ค้าน้ำมันตามมาตรา 10  
8.5 ข้อมูลผู้ค้าน้ำมันตามมาตรา 11 (สถานีบริการ)  
8.6 ข้อมูลผู้ขนส่งน้ำมันเชื้อเพลิงตามมาตรา 12  
8.7 รายงาน

กรมธุรกิจพลังงาน กระทรวงพลังงาน 888 อาคารไอทิวเวอร์ย์ 35วิภาวดีรังสิต แขวงจตุจักร เขตจตุจักร กรุงเทพฯ 10900 โทรศัพท์ 0-2513-8943-7, 0-2511-5961-5 ต่อ 1445

http://app.doeb.go.th/doeb/jsp/permit/section12/section12Find.jsp

start ระบบฐานข้อมูลพลังงาน... ระบบข้อมูลการขออน... Windows Live Hotmail... 9:19

ระบบข้อมูลการขออนุญาต - Microsoft Internet Explorer

File Edit View Favorites Tools Help

Address http://app.doeb.go.th/doeb/jsp/permit/section12/section12Find.jsp

## ระบบฐานข้อมูลธุรกิจพลังงาน

### กรมธุรกิจพลังงาน

### กระทรวงพลังงาน

1 ระบบข้อมูลมาตรฐานกลาง 2 ระบบผู้ประกอบการ 3 ระบบสถานประกอบการ 4 ระบบสถานประกอบการน้ำมัน 8 การขออนุญาต/รับจดทะเบียน/รับแจ้ง

8 การขออนุญาต/รับจดทะเบียน/รับแจ้ง  
8.6 ข้อมูลยื่นส่งน้ำมันเชื้อเพลิงตามมาตรา 12 >>

ผู้ใช้งานระบบ : นางสาวอังคณา คงของชนม์  
กลับหน้าจอหลัก ออกจากระบบ

ชื่อผู้แจ้ง  นามสกุล/คำลงท้าย

ใบรับแจ้งเลขที่

ที่ตั้งสถานประกอบการ เลขที่  หมู่ที่  ซอย/ซอย/อาคาร  ถนน

ตำบล/แขวง  อำเภอ/เขต  จังหวัด

ประเภทยานพาหนะ  ลักษณะยานพาหนะ/ชื่อเรือ

เลขทะเบียนยานพาหนะ  จังหวัด(ยานพาหนะ)

จดทะเบียนตั้งแต่วันที่  ถึงวันที่

วว/ตต/ปปปป (พ.ศ.) วว/ตต/ปปปป (พ.ศ.)

รหัสผู้ประกอบการ (ID CODE)

สถานภาพ

จำนวนข้อมูลต่อหน้า 50

Done

start

ระบบข้อมูลการขออนุญาต... ระบบข้อมูลการขออนุญาต... Windows Live Hotmail... Document1 - Microsof... TH 9:19

ระบบข้อมูลการขออนุญาต - Microsoft Internet Explorer

File Edit View Favorites Tools Help

Address http://app.doeb.go.th/doeb/jsp/permit/section12/section12Find.do?do=setUpForInsertOrUpdate&headname=add&criteriakey=&start=1&headname=add

## ระบบฐานข้อมูลธุรกิจพลังงาน

### กรมธุรกิจพลังงาน

### กระทรวงพลังงาน

1 ระบบข้อมูลมาตรฐานกลาง 2 ระบบผู้ประกอบการ 3 ระบบสถานประกอบการ 4 ระบบสถานประกอบการน้ำมัน 8 การขออนุญาต/รับจดทะเบียน/รับแจ้ง

8 การขออนุญาต/รับจดทะเบียน/รับแจ้ง  
ข้อมูลผู้ขนส่งน้ำมันเชื้อเพลิงตามมาตรา 12 >> เพิ่มแบบแจ้งเป็นผู้ขนส่ง นพ.108

ผู้ใช้งานระบบ : นางสาวอังคณา คงของชนม์  
กลับหน้าจอหลัก ออกจากระบบ

แบบแจ้งเป็นผู้ขนส่งน้ำมันเชื้อเพลิงมาตรา 12 แห่งพระราชบัญญัติการค้าน้ำมันเชื้อเพลิง พ.ศ. 2543

ค่าขอเลขที่ \*

รับวันที่ \*

วว/ตต/ปปปป (พ.ศ.)

ใบรับแจ้งเลขที่ \*

วันที่บันทึก \* 11/01/2553

วว/ตต/ปปปป (พ.ศ.)

กรมธุรกิจพลังงาน

ข้อมูลหลัก ข้อมูลสถานพาหนะ เอกสารประกอบชำระค่าธรรมเนียม

ชื่อผู้แจ้ง

บุคคลธรรมดา  นิติบุคคล  เลือกผู้ประกอบการ

คำนำหน้า  กรณีมีสื่ออื่นๆ โปรดระบุ

ชื่อ \*  นามสกุล/คำลงท้าย

เลขทะเบียนนิติบุคคล  เลขประจำตัวผู้เสียภาษี

ที่ตั้งสถานประกอบการ/สำนักงานแห่งใหญ่

Done

start

ระบบข้อมูลการขออนุญาต... ระบบข้อมูลการขออนุญาต... Windows Live Hotmail... Document1 - Microsof... TH 9:20

**ระบบผู้ประกอบการ -- Web Page Dialog**

ระบบผู้ประกอบการ  
เลือกผู้ประกอบการ

รหัสผู้ประกอบการ (ID CODE)

ชื่อผู้ประกอบการ (TH)

นามสกุล/ตำแหน่ง

บ้านเลขที่

ตำบล/แขวง

อำเภอ

จังหวัด

**รายการที่ค้นพบ 1 รายการ**

ลำดับ	รหัสผู้ประกอบการ (ID CODE)	ชื่อผู้ประกอบการ (TH)	ที่อยู่
1	กท01817-6	บริษัท สิงหลวงทราเวลสเปอเชียล จำกัด	289 ถ. สุขุมวิท ต. บางจาก อ. พระโขนง จ. กรุงเทพมหานคร

**ระบบข้อมูลการขออนุญาต -- Web Page Dialog**

ข้อมูลการขออนุญาต  
บันทึกข้อมูลยานพาหนะ

รถ  เรือ  รถไฟ

ลักษณะรถ \*

หมายเลขทะเบียน \*

ขนาดบรรทุก (ลิตร) \*

จังหวัด(ยานพาหนะ) \*

น้ำมัน / ก๊าซ \*

**ลบข้อมูลที่เลือก**

ระบบข้อมูลการขออนุญาต - Microsoft Internet Explorer

Address: http://app.doeb.go.th/doesp/permit/section12/section12Find.do?do=setUpForInsertOrUpdate&headline=add&criteriaKey=&start=1&headline=add

8 การขออนุญาต/รับแจ้งข้อมูลผู้ขอสั่งนำมันเข้า

ระบบข้อมูลการขออนุญาต -- Web Page Dialog

ผู้ใช้งานระบบ : นางสาวอังคณา คองชนม์

กรมธุรกิจพลังงาน

การชำระค่าธรรมเนียม

วันที่ชำระ \*

ใบเสร็จรับเงินเล่มที่ \*  วว/ตด/ปปปป (พ.ศ.) เลขที่ \*

ใบรับแจ้งเลขที่

ชื่อผู้แจ้ง บริษัท มิ่งหลวงทราเวลสปอร์ต จำกัด

จำนวนรถ 0 คัน

จำนวนเรือ 0 ลำ

รถไฟ 0 โบกี้

รายการค่าธรรมเนียม

ค่าธรรมเนียมรายปี พ.ศ. \* 25 53 ชำระผ่าน \*

รวม  บาท

หมายเหตุการจ่ายเงินไม่ครบ

http://app.doeb.go.th/doesp/permit/section12/feePopup.jsp?section=12&flagFee=1&openFrom=add

javascript:feepopup('add');

start

ระบบข้อมูลการขออนุญาต - Microsoft Internet Explorer

Address: http://app.doeb.go.th/doesp/permit/section12/section12Find.do?do=setUpForInsertOrUpdate&headline=add&criteriaKey=&start=1&headline=add

ลงชื่อผู้ขอใบรับแจ้ง

คำนำหน้าชื่อ \*  กรมมีสื่ออื่นๆไปจดทะเบียน

ชื่อ \*  นามสกุล \*

วันที่ \*  เป็นบุคคลเดียวกับผู้แจ้ง

วว/ตด/ปปปป (พ.ศ.)

พิมพ์ นพ. 110 และใบประจำตัว

พิมพ์

ออกให้ ณ วันที่ \*  วว/ตด/ปปปป (พ.ศ.)

ผู้ลงนาม คำนำหน้าชื่อ \*  กรมมีสื่ออื่นๆไปจดทะเบียน \*

ชื่อ \*  นามสกุล \*

ตำแหน่ง \*  ระบุตำแหน่ง

ไม่พิมพ์

บันทึก ขีดฆ่า

Done

ระบบข้อมูลการขออนุญาต - Microsoft Internet Explorer

File Edit View Favorites Tools Help

Address http://app.doeb.go.th/doeb/jsp/permit/section12/section12saveReceipt.do?do=setUpForInsertOrUpdate&header=add&permitId=27313&criteriaKey=1266286318310&st: Go Links

**การชำระค่าธรรมเนียม**

วันที่ชำระ \*  จว./ตด./ปปป (พ.ศ.)

ใบเสร็จรับเงินเล่มที่ \*  เลขที่ \*

ใบรับแจ้งเลขที่ กท. 13//13//2544

ชื่อผู้แจ้ง บริษัทสิ่งทอวงทราเวล จำกัด

จำนวนรถ 142 คัน

จำนวนเรือ  ลำ

รถไฟ  โบกี้

**รายการค่าธรรมเนียม**

ค่าธรรมเนียมรายปี พ.ศ. \* 25 53  อัตราผ่าน \*

1. ค่าประกอบกิจการรายปี  5,000.00 บาท

2. ค่าธรรมเนียมรายปีเพิ่มเติม (เพิ่มยานพาหนะ)  บาท

3. เงินเพิ่ม  บาท

รวม  0.00 บาท

กรมธุรกิจพลังงาน กระทรวงพลังงาน 888 อาคารโกลด์เพลส 311 อาคารสีหราชสิริ แขวงจตุจักร เขตจตุจักร กรุงเทพมหานคร 10900 โทรศัพท์ 0-2513-8943-7, 0-2511-5961-5 ต่อ 1445

Done Internet

start ระบบข้อมูลการข... Document1 - Mi... ผลงานเรื่องที่ ๑ ฐานข้อมูล MIS ก... TH netao SEARCH 9:22

## การบันทึกข้อมูลการแจ้งเปลี่ยนแปลงรายการของผู้ขนส่งน้ำมันมาตรา 12

วิธีการเข้าสู่ระบบฐานข้อมูลธุรกิจพลังงานการบันทึกข้อมูลการแจ้งเปลี่ยนแปลงรายการของผู้ขนส่งน้ำมันมาตรา 12 ลงในระบบข้อมูลการขออนุญาต

หน้าจอขั้นตอนการบันทึกข้อมูลคำขอแจ้งเปลี่ยนแปลงรายการของผู้ขนส่งน้ำมันตามมาตรา 12 ลงฐานข้อมูลธุรกิจพลังงานในระบบข้อมูลการขออนุญาต

เข้าระบบข้อมูลการขออนุญาต >> ผู้ขนส่งน้ำมันตามมาตรา 12 >> พิมพ์ ชื่อ หรือ เลขที่ใบรับแจ้ง >> ค้นหา >> เลือกเปลี่ยนแปลงรายการ >> เพิ่ม นพ.109 >> พิมพ์เลขที่คำขอ วันที่รับแจ้ง เลขที่ใบรับแจ้ง >> รายการที่จะเปลี่ยนแปลง เช่น >> เปลี่ยนแปลงชื่อ >> เปลี่ยนแปลงที่ตั้งสำนักงานใหญ่ >> เปลี่ยนแปลงยานพาหนะ >> พิมพ์ชื่อผู้ลงนาม วันที่บันทึก >> บันทึก

ระบบข้อมูลการขออนุญาต - Microsoft Internet Explorer

Address: http://app.doeb.go.th/doesp/permit/section12/section12Find.do?newsearch=Y

ชื่อผู้แจ้ง:  นามสกุล/ตำแหน่ง:

ใบรับแจ้งเลขที่:  กท 13/

ที่ตั้งสถานประกอบการเลขที่:  หมู่ที่:  ต.รอก/ซอย/อาคาร:  ถนน:

ตำบล/แขวง:  อำเภอ/เขต:  จังหวัด:

ประเภทยานพาหนะ:  ทั้งหมด

เลขทะเบียนยานพาหนะ:  สถานะยานพาหนะ/ชื่อเรือ:

จดทะเบียนตั้งแต่วันที่:  จังหวัด(ยานพาหนะ):  ทั้งหมด

รหัสผู้ประกอบการ (ID CODE):  จังหวัด:

สถานที่:

จำนวนข้อมูลต่อหน้า:  50

ปุ่ม:

รายการที่ค้นพบ 1 รายการ

ลำดับ	รหัสผู้ประกอบการ (ID CODE)	รับวันที่	ใบรับแจ้งเลขที่	ชื่อผู้แจ้ง	ที่ตั้งสถานประกอบการ	สถานที่	แก้ไข	แสดง	ค่าธรรมเนียม	แจ้งเปลี่ยนแปลง (นพ.109)	แจ้งเลิก
1	กท01817-6	11/05/2544	กท 13/13/2544	บริษัท สิ่งหลวงทราเวลสปอร์ต จำกัด	289 ถ.สุขุมวิท ต.บางจาก อ.พระโขนง จ.กรุงเทพมหานคร	ศูนย์นิคมอู่					

เพิ่มข้อมูล นพ.108

กรมธุรกิจพลังงาน กระทรวงพลังงาน 888 อาคารโอเอทีแอส 888 อาคารโอเอทีแอส อ.วิภาวดีรังสิต แขวงจตุจักร เขตจตุจักร กรุงเทพฯ 10900 โทรศัพท์ 0-2513-8943-7, 0-2511-5861-5 ต่อ 1445

Done

start

ระบบข้อมูลการขออน... ระบบข้อมูลการขออน... Windows Live Hotmail...

TH 9:22

ขั้นตอนการบันทึกข้อมูลการแจ้งเปลี่ยนแปลงรายการของผู้ขนส่งน้ำมันมาตรา 12 ลงฐานข้อมูลธุรกิจพลังงานในระบบข้อมูลการขออนุญาต มีวิธีการดังต่อไปนี้

- เข้าสู่ระบบฐานข้อมูลธุรกิจพลังงานเลือกระบบข้อมูลการขออนุญาตโดยเลือก Tools bar ผู้ขนส่งน้ำมันเชื้อเพลิงตามมาตรา 12
- เลือกผู้ประกอบการโดย ค้นหาจากเลขที่ใบรับแจ้ง หรือจากชื่อผู้แจ้ง
  - เลือกเพิ่มเปลี่ยนแปลงรายการ
  - การบันทึกเลขที่คำขอ วันที่ขอเปลี่ยนแปลง และเลขที่ใบรับแจ้ง
- บันทึกรายละเอียดด้านเทคนิคของผู้ขนส่งน้ำมันมาตรา 12 ที่ขอเปลี่ยนแปลง เช่น เปลี่ยนแปลงยานพาหนะ เปลี่ยนแปลงชื่อ ที่ตั้งสำนักงานแห่งใหญ่
  - การบันทึกหลักฐานเอกสารโดยเลือกช่องเอกสารที่ใช้ประกอบการแจ้งเปลี่ยนแปลงรายการ
- เมื่อบันทึกข้อมูลด้านเทคนิคของผู้ขนส่งน้ำมันมาตรา 12 เรียบร้อยแล้วต้องบันทึกชื่อผู้แจ้งเปลี่ยนแปลงและวันที่ขอแจ้งเปลี่ยนแปลงแล้วจึงบันทึกข้อมูลทั้งหมดลงฐานข้อมูลธุรกิจพลังงานในระบบข้อมูลการขออนุญาต

ระบบข้อมูลการขออนุญาต - Microsoft Internet Explorer

Address: http://app.doeb.go.th/doeb/jsp/permit/section12/section12Find.do?do=searchChange&permitId=27313&criteriaKey=1263176022638&start=1&provinceId=1&action=sea

1 ระบบข้อมูลมาตรฐานกลาง 2 ระบบผู้ประกอบการ 3 ระบบสถานประกอบการ 4 ระบบสถานประกอบการน้ำมัน 8 การขออนุญาต/รับจดทะเบียน/รับแจ้ง

8 การขออนุญาต/รับจดทะเบียน/รับแจ้ง  
8.6 ข้อมูลผู้ยื่นสิ่งน้ำมันเชื้อเพลิงตามมาตรา 12 >>

ผู้ใช้งานระบบ : นางสาวอังคณา คงชนม์  
กสิษฐนำจอเหล็ก ออกจากระบบ

**ข้อมูลผู้แจ้ง**

บุคคลธรรมดา  นิติบุคคล

คำนำหน้า: บริษัท กรมนี้เดืออื่นๆไปตรงระบุ

ชื่อ \* : สิ่งหลวงทรานสปอร์ต นามสกุล/คำลงท้าย : จำกัด

เลขทะเบียนนิติบุคคล : (2)1412/2536 เลขประจำตัวผู้เสียภาษี : 3011340653

**ประวัติการแจ้งเปลี่ยนแปลง** [เพิ่มข้อมูลการแจ้งเปลี่ยนแปลง](#)

**รายการที่ค้นพบ 37 รายการ**

ลำดับ	รับเลขที่	รับวันที่	ผู้ยื่นพัก	แก้ไข	แสดง
1	กท 110/2552	30/11/2552	นางสาวอังคณา คงชนม์		
2	กท 107/2552	20/11/2552	นางสาวอังคณา คงชนม์		
3	กท 32-1/2552	20/03/2552	นางสาวอังคณา คงชนม์		
4	กท 25/2552	02/03/2552	นางสาวอังคณา คงชนม์		
5	กท 14/2552	17/02/2552	นางสาวอังคณา คงชนม์		
6	กท 88/2551	12/12/2551	นางสาวอังคณา คงชนม์		
7	กท13132544	18/04/2550	นายsomapaiT somapaiT		

ระบบข้อมูลการขออนุญาต - Microsoft Internet Explorer

Address: http://app.doeb.go.th/doeb/jsp/permit/section12/section12Find.do?newsearch=Y

ชื่อผู้แจ้ง: \_\_\_\_\_ นามสกุล/คำลงท้าย: \_\_\_\_\_

ใบรับแจ้งเลขที่: กท 13/ \_\_\_\_\_

ที่ตั้งสถานประกอบการ เลขที่: \_\_\_\_\_ หมู่ที่: \_\_\_\_\_

ตำบล/แขวง: \_\_\_\_\_

ประเภทยานพาหนะ: ทั้งหมด

เลขทะเบียนยานพาหนะ: \_\_\_\_\_

จดทะเบียนตั้งแต่วันที่: \_\_\_\_\_ ถึงวันที่: \_\_\_\_\_

รหัสผู้ประกอบการ (ID CODE): \_\_\_\_\_

สถานภาพ: ทั้งหมด

จำนวนข้อมูลต่อหน้า: 50

[เพิ่ม](#) [พิมพ์](#) [ย้ายหน้าจอ](#)

**รายการที่ค้นพบ 1 รายการ**

ลำดับ	รหัสผู้ประกอบการ (ID CODE)	รับวันที่	ใบรับแจ้งเลขที่	ชื่อผู้แจ้ง	ที่ตั้งสถานประกอบการ	สถานภาพ	แก้ไข	แสดง	ค่าธรรมเนียม	แจ้งเปลี่ยนแปลง (นพ.109)
1	กท01817-6	11/05/2544	กท 13/13/2544	บริษัท สิ่งหลวงทรานสปอร์ต จำกัด	289 ถ.สุขุมวิท ต.บางจาก อ.พระโขนง จ.กรุงเทพมหานคร	ดำเนินการอยู่				

[เพิ่มข้อมูล นพ.108](#)

กรมธุรกิจพลังงาน กระทรวงพลังงาน 888 อาคารไอราเวอร์ อีวีการดีวิดิ แร่งจตุจักร เขตจตุจักร กรุงเทพฯ 10900 โทรศัพท์ 0-2513-8943-7, 0-2511-5961-5 ค.ศ. 1445

ระบบข้อมูลการขออนุญาต - Microsoft Internet Explorer

File Edit View Favorites Tools Help

Address http://app.doeb.go.th/doi/section12/section12Change.do?do=setUpForInsertOrUpdate&headname=add&permitId=27313&criteriaKey=12631760226388st

8 การขออนุญาต/รับจดทะเบียน/รับแจ้ง  
ข้อมูลผู้ขอสั่งน้ำมันเชื้อเพลิงตามมาตรา 12 >> เพิ่มแบบแจ้งเปลี่ยนแปลง พ.พ.109

ผู้ใช้งานระบบ : นางสาวอังคณา คงชนม์  
กลับหน้าจอหลัก ออกจากระบบ

**แบบแจ้งเปลี่ยนแปลงรายการของ  
ผู้ขอสั่งน้ำมันตามมาตรา 12  
แห่งพระราชบัญญัติการค้าน้ำมันเชื้อเพลิง พ.ศ.2543**

รับเลขที่ \*   
รับวันที่ \*   
รับวันแจ้งเลขที่ \* กท 13/13/2544  
วันที่บันทึก \* 11/01/2553

จว/ตล/ป/ปป (พ.ศ.)  
จว/ตล/ป/ปป (พ.ศ.)

**กรมธุรกิจพลังงาน**

**ข้อมูลผู้แจ้ง**

บุคคลธรรมดา  นิติบุคคล

คำนำหน้า บริษัท กรณีคืออื่นๆไปจดทะเบียน

ชื่อ \* สิ่งหลวงทางรถบรรทุก นามสกุล/คำลงท้าย จำกัด

เลขทะเบียนนิติบุคคล (2)1412/2536 เลขประจำตัวผู้เสียภาษี 3011340653

ข้อมูลหลัก รายละเอียดสถานพำนักที่ใช้ในการขนส่ง

**ชื่อผู้แจ้ง**

บุคคลธรรมดา  นิติบุคคล

คำนำหน้า  กรณีคืออื่นๆไปจดทะเบียน

ชื่อ \*  นามสกุล/คำลงท้าย

**ที่ตั้งแห่งใหม่ของสถานประกอบการ**

เลขที่ \*  หมู่ที่  ต./ร./อ.

ถนน \*  ตำบล/แขวง \*

Done

start

ระบบข้อมูลการขออนุญาต... ระบบข้อมูลการขออนุญาต... Windows Live Hotmail... Document1 - Microsof... TH 9:23

ระบบข้อมูลการขออนุญาต - Microsoft Internet Explorer

File Edit View Favorites Tools Help

Address http://app.doeb.go.th/doi/section12/section12Change.do?do=setUpForInsertOrUpdate&headname=add&permitId=27313&criteriaKey=12631760226388st

คำนำหน้า บริษัท กรณีคืออื่นๆไปจดทะเบียน

ชื่อ \* สิ่งหลวงทางรถบรรทุก นามสกุล/คำลงท้าย จำกัด

เลขทะเบียนนิติบุคคล (2)1412/2536 เลขประจำตัวผู้เสียภาษี 3011340653

ข้อมูลหลัก รายละเอียดสถานพำนักที่ใช้ในการขนส่ง

**ชื่อผู้แจ้ง**

บุคคลธรรมดา  นิติบุคคล

คำนำหน้า  กรณีคืออื่นๆไปจดทะเบียน

ชื่อ \*  นามสกุล/คำลงท้าย

**ที่ตั้งแห่งใหม่ของสถานประกอบการ**

เลขที่ \*  หมู่ที่  ต./ร./อ.

ถนน \*  ตำบล/แขวง \*

อำเภอ/เขต \*  จังหวัด \*

รหัสไปรษณีย์ \*  โทรศัพท์  โทรสาร

ตรวจสอบข้อมูล

**เอกสารประกอบแบบแจ้ง**

- สำเนาบัตรประจำตัวประชาชนและสำเนาทะเบียนบ้านผู้แจ้ง (กรณีบุคคลธรรมดา)
- สำเนาทะเบียนบ้านสถานประกอบการ (กรณีเป็นบุคคลธรรมดา)
- สำเนาหนังสือรับรองการจดทะเบียนนิติบุคคลที่ออกให้ไม่เกิน 6 เดือน (กรณีเป็นนิติบุคคล)
- สำเนาใบอนุญาตยานพาหนะ
- หนังสือมอบอำนาจ (ถ้ามี) หรือหนังสือมอบอำนาจของผู้มอบอำนาจ และผู้รับมอบอำนาจ
- เอกสารอื่น ๆ



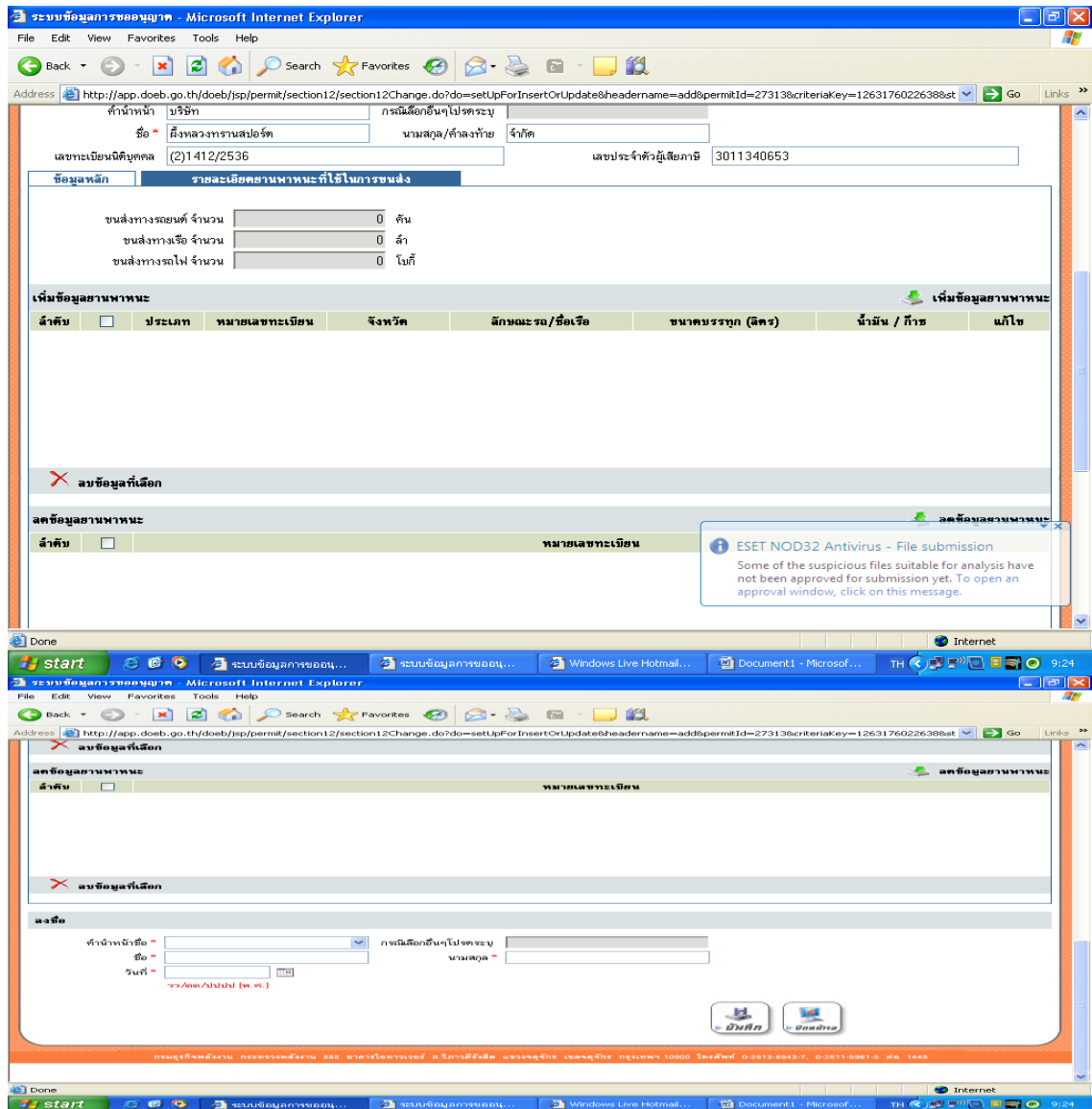

## การบันทึกข้อมูลการแจ้งเลิกกิจการของผู้ขนส่งน้ำมันมาตรา 12

วิธีการเข้าสู่ระบบฐานข้อมูลธุรกิจพลังงานการบันทึกข้อมูลแจ้งเลิกกิจการเป็นผู้ขนส่งน้ำมันมาตรา 10 ลงในระบบข้อมูลการขออนุญาต

หน้าจอขั้นตอนการบันทึกข้อมูลคำขอแจ้งเลิกกิจการเป็นผู้ขนส่งน้ำมันตามมาตรา 12  
ลงฐานข้อมูลธุรกิจพลังงานในระบบข้อมูลการขออนุญาต

เข้าระบบข้อมูลการขออนุญาต >> ผู้ขนส่งน้ำมันตามมาตรา 12 >> พิมพ์ ชื่อ หรือ เลขที่ใบรับแจ้ง >> ค้นหา >> เลือกเลิกกิจการ >> เพิ่ม นพ. 111 >> พิมพ์เลขที่คำขอ วันที่รับแจ้ง เลขที่ใบรับแจ้ง >> พิมพ์ชื่อและที่อยู่ของหุ้นส่วนผู้จัดการ >> พิมพ์วันที่เลิกกิจการ >> พิมพ์ชื่อผู้ลงนาม วันที่บันทึก >> บันทึก

ระบบข้อมูลการขออนุญาต - Microsoft Internet Explorer

File Edit View Favorites Tools Help

Address http://app.doeb.go.th/doeb/jsp/permit/section12/section12Find.do?do=searchCancel&criteriaKey=1263176022638&start=1&permitId=27313

1 ระบบข้อมูลมาตรฐานกลาง 2 ระบบผู้ประกอบการ 3 ระบบสถานประกอบการ 4 ระบบสถานประกอบการน้ำมัน 8 การขออนุญาต/รับจดทะเบียน/รับแจ้ง

8 การขออนุญาต/รับจดทะเบียน/รับแจ้ง  
ข้อมูลผู้ขนส่งน้ำมันเชื้อเพลิงตามมาตรา 12 >> แจ้งเลิก นพ.111

ผู้ใช้งานระบบ : นางสาวอังคณา ศรองชนม์  
กลับหน้าหลัก ออกจากระบบ

**แบบแจ้งเลิกเป็นผู้ขนส่งน้ำมันตามมาตรา 12  
แห่งพระราชบัญญัติการค้ำน้ำมันเชื้อเพลิง พ.ศ. 2543**

กรมธุรกิจพลังงาน

รับเลขที่ \*  
รับวันที่ \*  
ระเบียน/ใบรับแจ้งเลขที่ \*  
วันที่บันทึก \*

วว/ตล/ปปปป (พ.ศ.)  
กท 13/13/2544  
วว/ตล/ปปปป (พ.ศ.)

ข้อมูลผู้แจ้ง

บุคคลธรรมดา  นิติบุคคล

คำนำหน้า บริษัท กรณีมีชื่ออื่นๆโปรดระบุ  
ชื่อ \* สิ่งหลวทหรานสเปอรท์ นามสกุล/คำลงท้าย จำกัด  
เลขทะเบียนนิติบุคคล (2)1412/2536 เลขประจำตัวผู้เสียภาษี 3011340653

ที่ตั้งสถานประกอบการ/สำนักงานแห่งใหม่

เลขที่ \* 289 หมู่ที่  
ถนน \* สุขุมวิท ตำบล/แขวง \* บางจาก  
อำเภอ \* พระโขนง จังหวัด \* กรุงเทพมหานคร  
รหัสไปรษณีย์ \* 10260 โทรศัพท์ \* 02-3115984-5 โทรสาร

Done Internet

start ระบบข้อมูลการขออนุญาต... ระบบข้อมูลการขออนุญาต... Windows Live Hotmail... TH 9:25

ขั้นตอนการบันทึกข้อมูลการแจ้งเลิกกิจการเป็นผู้ขนส่งน้ำมันมาตรา 12 ลงในฐานข้อมูลธุรกิจพลังงานในระบบข้อมูลการขออนุญาต มีวิธีการดังต่อไปนี้

- เข้าสู่ระบบฐานข้อมูลธุรกิจพลังงานเลือกระบบข้อมูลการขออนุญาตโดยเลือก Tools bar ผู้ขนส่งน้ำมันเชื้อเพลิงตามมาตรา 12
- เลือกผู้ประกอบการโดย ค้นหาจากเลขที่ใบรับแจ้ง หรือจากชื่อผู้แจ้ง
- เลือกเลิกกิจการ
- การบันทึกเลขที่คำขอ วันที่แจ้งเลิก และเลขที่ใบรับแจ้ง
- บันทึกชื่อที่อยู่ เจ้าของ หุ่นส่วนผู้จัดการ หรือ กรรมการผู้จัดการ
- บันทึกวันเดือนปีที่เลิกประกอบกิจการ
- การบันทึกหลักฐานเอกสารโดยเลือกช่องเอกสารที่ใช้ประกอบการแจ้งเลิกกิจการ
- บันทึกชื่อผู้แจ้งเลิกกิจการและวันที่ขอแจ้งเลิกกิจการแล้วจึงบันทึกข้อมูลทั้งหมดลงฐานข้อมูลธุรกิจพลังงานในระบบข้อมูลการขออนุญาต

ระบบข้อมูลการขออนุญาต - Microsoft Internet Explorer

Address: http://app.doeb.go.th/doesb/jsp/permit/section12/section12Find.do?do=searchCancel&criteriaKey=1263176022638&start=1&permitId=27313

1 ระบบข้อมูลมาตรฐานกลาง 2 ระบบผู้ประกอบการ 3 ระบบสถานประกอบการ 4 ระบบสถานประกอบการน้ำมัน 8 การขออนุญาต/รับจดทะเบียน/รับแจ้ง

8 การขออนุญาต/รับจดทะเบียน/รับแจ้ง  
ข้อมูลผู้ขอสั่งน้ำมันเชื้อเพลิงตามมาตรา 12 >> แจ้งเลิก นพ.111

ผู้ใช้งานระบบ : นางสาวอังคณา ครองธรมณ์  
กลับหน้าจอหลัก ออกจากระบบ

**แบบแจ้งเลิกเป็นผู้ขอสั่งน้ำมันตามมาตรา 12  
แห่งพระราชบัญญัติการค้าน้ำมันเชื้อเพลิง พ.ศ. 2543**

รับเลขที่ \*   
รับวันที่ \*

ทะเบียน/ใบรับแจ้งเลขที่ \* กท 13/13/2544  
วันที่บันทึก \* 11/01/2553

วว/ตด/ปปปป (พ.ศ.)

**กรมธุรกิจพลังงาน**

**ข้อมูลผู้แจ้ง**

บุคคลธรรมดา  นิติบุคคล

คำนำหน้า  บริษัท  กรมติดต่ออื่นๆโปรดระบุ

ชื่อ \*  ชื่อ  นามสกุล/ตำแหน่ง  จังหวัด

เลขทะเบียนนิติบุคคล  (2)1412/2536 เลขประจำตัวผู้เสียภาษี  3011340653

**ที่ตั้งสถานประกอบการ/สำนักงานแห่งใหม่**

เลขที่ \* 289 หมู่ที่  ตรอก/ซอย/อาคาร

ถนน \* สุขุมวิท ตำบล/แขวง \* บางจาก

อำเภอ \* พระโขนง จังหวัด \* กรุงเทพมหานคร

รหัสไปรษณีย์ \* 10260 โทรศัพท์ 02-3115984-5 โทรสาร

**ชื่อที่อยู่**

เจ้าของ  หัวหน้าผู้จัดการ  กรรมการผู้จัดการ

คำนำหน้าชื่อ  กรมติดต่ออื่นๆโปรดระบุ

ชื่อ \*  นามสกุล \*

เลขที่ \*  หมู่ที่  ตรอก/ซอย

ถนน \*  ตำบล/แขวง \*

อำเภอ \*  จังหวัด \*

รหัสไปรษณีย์ \*  โทรศัพท์  โทรสาร

**สถานภาพ**

เป็นผู้สั่งน้ำมันตามมาตรา 12 ตามทะเบียนเลขที่  กท 13/13/2544 ออกให้เมื่อวันที่

วว/ตด/ปปปป (พ.ศ.)

**วันเดือนปีที่เลิกประกอบกิจการ**

ประสงค์จะเลิกประกอบกิจการเป็นผู้สั่งน้ำมันตามมาตรา 12 ตั้งแต่วันที่ \*

วว/ตด/ปปปป (พ.ศ.)

หมายเหตุ

start

ระบบข้อมูลการขออน... ระบบข้อมูลการขออน... Windows Live Hotmail... Document1 - Microsof... TH 9:25

ระบบข้อมูลการขออนุญาต - Microsoft Internet Explorer

File Edit View Favorites Tools Help

Address http://app.doeb.go.th/doeb/jsp/permit/section12/section12Find.do?do=searchCancel&criteriaKey=12631760226388start=1&permitId=27313

เจ้าของ  หุ่นส่วนผู้จัดการ  กรรมการผู้จัดการ

คำนำหน้าชื่อ  กรมนี้คืออื่นๆไปจระบุ

ชื่อ \*  นามสกุล \*

เลขที่ \*  หมู่ที่  ต.รอก/ชอย

ถนน \*  ตำบล/แขวง \*

อำเภอ \*  จังหวัด \*

รหัสไปรษณีย์ \*  โทรศัพท์  โทรสาร

[ใช้ที่พิมพ์](#)

**สถานะภาพ**

เป็นผู้ค้ำนำมันตามมาตรา 12 ตามทะเบียนเลขที่  ออกให้เมื่อวันที่

วว/๑๑/ปปปป (พ.ศ.)

**วันเดือนปีที่เลิกประกอบกิจการ**

ประสงค์จะเลิกประกอบกิจการเป็นผู้ค้ำนำมันตามมาตรา 12 ตั้งแต่วันที่ \*  เป็นต้นไป

วว/๑๑/ปปปป (พ.ศ.)

หมายเหตุ

**เอกสารประกอบการแจ้ง**

- สำเนาบัตรประจำตัวประชาชนและสำเนาทะเบียนบ้านผู้แจ้ง (กรณีบุคคลธรรมดา)
- สำเนาหนังสือรับรองการจดทะเบียนนิติบุคคลที่ออกให้ไม่เกิน 6 เดือน เว้นแต่กรณีที่ตรวจสอบการจดทะเบียนนิติบุคคลในระบบเครือข่ายคอมพิวเตอร์ที่กรมทะเบียนการค้าจัดทำขึ้น
- หนังสือมอบอำนาจ(ถ้ามี) หรือสำเนาบัตรประจำตัวประชาชนของผู้มอบอำนาจ และผู้รับมอบอำนาจ
- เอกสารอื่น ๆ

รายละเอียดเอกสารอื่นๆ

ระบบข้อมูลการขออนุญาต - Microsoft Internet Explorer

File Edit View Favorites Tools Help

Address http://app.doeb.go.th/doeb/jsp/permit/section12/section12Find.do?do=searchCancel&criteriaKey=12631760226388start=1&permitId=27313

เป็นผู้ค้ำนำมันตามมาตรา 12 ตามทะเบียนเลขที่  ออกให้เมื่อวันที่

วว/๑๑/ปปปป (พ.ศ.)

**วันเดือนปีที่เลิกประกอบกิจการ**

ประสงค์จะเลิกประกอบกิจการเป็นผู้ค้ำนำมันตามมาตรา 12 ตั้งแต่วันที่ \*  เป็นต้นไป

วว/๑๑/ปปปป (พ.ศ.)

หมายเหตุ

**เอกสารประกอบการแจ้ง**

- สำเนาบัตรประจำตัวประชาชนและสำเนาทะเบียนบ้านผู้แจ้ง (กรณีบุคคลธรรมดา)
- สำเนาหนังสือรับรองการจดทะเบียนนิติบุคคลที่ออกให้ไม่เกิน 6 เดือน เว้นแต่กรณีที่ตรวจสอบการจดทะเบียนนิติบุคคลในระบบเครือข่ายคอมพิวเตอร์ที่กรมทะเบียนการค้าจัดทำขึ้น
- หนังสือมอบอำนาจ(ถ้ามี) หรือสำเนาบัตรประจำตัวประชาชนของผู้มอบอำนาจ และผู้รับมอบอำนาจ
- เอกสารอื่น ๆ

รายละเอียดเอกสารอื่นๆ

**ลงชื่อ**

คำนำหน้าชื่อ \*  กรมนี้คืออื่นๆไปจระบุ

ชื่อ \*  นามสกุล \*

วันที่ \*

วว/๑๑/ปปปป (พ.ศ.)

[บันทึก](#) [ปิดหน้าจอ](#)

กรมธุรกิจพลังงาน กระทรวงพลังงาน 888 อาคารไอทิวเวอร์ซ์ อภิบาลศิริสิงห์ แขวงสุโขทัย เขตสุโขทัย กรุงเทพฯ 10900 โทรศัพท์ 0-2513-8943-7, 0-2511-5961-5 ต่อ 1448